

รายงานประจำปี 2552
ANNUAL REPORT

2009



สารบัญ	หน้า
สารจากคณะกรรมการบริษัท	1
คณะกรรมการบริษัท	2
คณะกรรมการบริหาร	3
รายงานคณะกรรมการตรวจสอบ	4
ข้อมูลทั่วไป	6
ประวัติความเป็นมา	8
ข้อมูลสำคัญทางการเงิน	12
ลักษณะการประกอบธุรกิจ	13
ปัจจัยความเสี่ยง	17
โครงสร้างการถือหุ้น	19
การจัดการ	20
การกำกับดูแลกิจการ	36
การควบคุมภายใน	42
รายการระหว่างกัน	44
คำอธิบายและการวิเคราะห์ฐานะทางการเงินและผลการดำเนินงาน	58
รายละเอียดเกี่ยวกับกรรมการและผู้บริหาร	64

เอกสารแนบ

งบการเงินของบริษัท สำหรับปี สิ้นสุด ณ วันที่ 31 ธันวาคม 2552

สารจากคณะกรรมการบริษัท

ในปี 2552 ประเทศไทยยังคงมีอัตราการเจริญเติบโตทางเศรษฐกิจติดลบในอัตราร้อยละ 2.3 อันเป็นผลต่อเนื่องจากภาวะเศรษฐกิจโลกที่มีความผันผวนและชะลอตัวลงอย่างมากในปี 2551 และสถานการณ์ทางการเมืองภายในประเทศที่มีความตึงเครียดมาอย่างต่อเนื่องจนถึงปัจจุบัน อย่างไรก็ตาม ผลจากนโยบายของรัฐบาลภายใต้แผนปฏิบัติการไทยเข้มแข็ง โดยการเร่งการใช้จ่ายภาครัฐผ่านโครงการต่าง ๆ ทำให้เศรษฐกิจของประเทศไทยมีการฟื้นตัวขึ้นเป็นลำดับตั้งแต่ครึ่งปีหลังของปี 2552 เป็นต้นมา และส่งผลดีต่อเนื่องต่อภาวะทางเศรษฐกิจโดยรวมของประเทศในปี 2553 ทั้งนี้ หากสถานการณ์ทางการเมืองภายในประเทศคลี่คลาย และชัดเจน จะเป็นปัจจัยสำคัญทำให้อัตราการขยายตัวทางเศรษฐกิจมากกว่าประมาณการที่ร้อยละ 3.5 – 4.5

การดำเนินงานของบริษัทในช่วงครึ่งปีแรกของปี 2552 ได้รับผลกระทบจากปัจจัยด้านราคาสินค้าที่มีการลดลงตั้งแต่ปี 2551 แต่ในครึ่งปีหลังราคาสินค้าในประเทศเริ่มมีเสถียรภาพ ทำให้บริษัทสามารถบริหารจัดการสินค้าและควบคุมต้นทุนได้อย่างมีประสิทธิภาพมากขึ้น ในปี 2552 บริษัทมีรายได้จากการขายจำนวน 3,985.57 ล้านบาท ลดลงจากปีก่อนร้อยละ 12.42 อันเป็นผลมาจากราคาเฉลี่ยของสินค้าลดลง อย่างไรก็ตามบริษัทมีผลกำไรสุทธิประจำปีจำนวน 23.38 ล้านบาท หรือเพิ่มขึ้นร้อยละ 111.43 เมื่อเทียบกับปีก่อน นอกจากนี้บริษัทยังคงให้ความสำคัญกับการฝึกอบรมเพื่อพัฒนาทักษะและประสิทธิภาพการทำงานของทรัพยากรบุคคลอย่างต่อเนื่อง และมีนโยบายที่จะร่วมทำและสนับสนุนกิจกรรมที่มีความรับผิดชอบต่อสังคมและสิ่งแวดล้อม

คณะกรรมการบริษัทได้ตระหนักถึงการดำเนินธุรกิจตามหลักบรรษัทภิบาลที่ดี ในโอกาสนี้จึงใคร่ขอขอบพระคุณท่านผู้ถือหุ้น พันธมิตรทางธุรกิจ และลูกค้าของบริษัทที่ให้ความไว้วางใจและสนับสนุนกิจการของบริษัท ตลอดจนพนักงานบริษัททุกท่านที่ได้ร่วมมือร่วมใจกันปฏิบัติงานด้วยความวิริยะอุตสาหะ เพื่อการพัฒนาและความมั่นคงให้แก่บริษัทอย่างต่อเนื่อง คณะกรรมการขอให้คำมั่นในการปฏิบัติงานของบริษัทที่จะดำเนินตามหลักการกำกับดูแลกิจการที่ดีตลอดไป



(นางสาวอังคณาญณ์ ตันติวิรุฬห์)

ประธานกรรมการบริหาร



(นายสุรพงษ์ ชูรังสฤษดิ์)

กรรมการ



คณะกรรมการบริษัท



พลเอกนฤตล เดชประดิษฐ์
ประธานกรรมการ / ประธานกรรมการตรวจสอบ



นายสุรพงษ์ ชูรังสฤษดิ์
กรรมการ / กรรมการตรวจสอบ



ผศ.ดร. อมิชา บุญภัทรکانต์
กรรมการ / กรรมการตรวจสอบ



นางสาวอังคกาญจน์ ตันติวิรุฬห์
กรรมการ



นายสมเกียรติ วงศาโรจน์
กรรมการ



นายธีระ ผลเจริญสุข
กรรมการ



นายฤทธิรงค์ อินทรจินดา
กรรมการ



นางพิมสิริ กิรติเอียรศิริ
กรรมการ



คณะกรรมการบริหาร



นางสาวอังคกาญจน์ ตันติวิรุฬห์
ประธานกรรมการบริหาร



นายสมเกียรติ วงศาโรจน์
กรรมการผู้จัดการ



นายธีระ ผลเจริญสุข
ผู้อำนวยการฝ่ายโรงงาน



ดร. เร็ม ไสแจ่ม
ผู้อำนวยการฝ่ายบัญชีและการเงิน



รายงานคณะกรรมการตรวจสอบ

ที่ประชุมคณะกรรมการบริษัท ริช เอเชีย สตีล จำกัด (มหาชน) ครั้งที่ 9/2551 เมื่อวันที่ 27 ธันวาคม 2551 มีมติแต่งตั้งคณะกรรมการตรวจสอบ ให้กลับไปเข้าดำรงตำแหน่งอีกวาระหนึ่ง ประกอบด้วยกรรมการอิสระจำนวน 3 ท่าน โดยในปี 2552 มีคณะกรรมการตรวจสอบ ดังต่อไปนี้

1. พลเอกนฤตล เดชประดิษฐ์	ประธานคณะกรรมการตรวจสอบ
2. นายสุรพงษ์ ชูรังสฤษฎ์	กรรมการตรวจสอบ
3. ผศ.ดร.อภิชา บุญภัทรทานต์	กรรมการตรวจสอบ
โดยมี นายวรพจน์ ชัยสันชนะ	เป็นเลขานุการคณะกรรมการตรวจสอบ

คณะกรรมการตรวจสอบได้ปฏิบัติตามหน้าที่และมีความรับผิดชอบตามที่ได้รับมอบหมาย โดยมีภารกิจและความรับผิดชอบที่สำคัญ ได้แก่ การสอบทานงบการเงินให้เป็นไปตามมาตรฐานบัญชี และมีการเปิดเผยข้อมูลอย่างเพียงพอ สอบทานให้มีระบบการควบคุมภายในและการตรวจสอบภายในให้มีความเหมาะสม สอบทานให้บริษัทฯ มีการปฏิบัติตามกฎหมายที่เกี่ยวข้อง มีการปฏิบัติตามหลักการกำกับดูแลกิจการที่ดี รวมทั้งดูแลไม่ให้เกิดความขัดแย้งทางผลประโยชน์และพิจารณาเปิดเผยข้อมูลกรณีที่เกิดรายการที่เกี่ยวข้องให้มีความถูกต้องและครบถ้วน ตลอดจนเสนอแต่งตั้งผู้สอบบัญชีของบริษัทฯ

สำหรับรอบระยะเวลาบัญชี สิ้นสุด ณ วันที่ 31 ธันวาคม 2552 คณะกรรมการตรวจสอบ จัดให้มีการประชุม 5 ครั้ง เพื่อพิจารณาสอบทานงานด้านต่าง ๆ ของบริษัท โดยมีรายละเอียดจำนวนครั้งที่เข้าประชุม ดังนี้

รายชื่อกรรมการตรวจสอบ	จำนวนครั้งที่เข้าร่วม / จำนวนครั้งทั้งหมด
พลเอกนฤตล เดชประดิษฐ์	5 / 5
นายสุรพงษ์ ชูรังสฤษฎ์	4 / 5
ผศ.ดร.อภิชา บุญภัทรทานต์	5 / 5

1. สอบทานงบการเงินรายไตรมาสและงบการเงินประจำปี 2552 ของบริษัท ซึ่งได้รายงานฐานะการเงินและผลการดำเนินงานในปี 2552 รวมถึงรายการที่เกี่ยวข้องกันตามที่ปรากฏในงบการเงิน ประกอบกับคำชี้แจงจากฝ่ายบริหารของบริษัทก่อนนำเสนอคณะกรรมการบริษัท ซึ่งพบว่างบการเงินของบริษัทได้จัดทำขึ้นตามหลักการบัญชีที่รับรองทั่วไปและมีการเปิดเผยข้อมูลของบริษัทอย่างเพียงพอ
2. สอบทานรายการที่มีความเกี่ยวข้องกันหรือรายการที่อาจมีความขัดแย้งทางผลประโยชน์ และรายการธุรกรรมระหว่างบริษัทกับบุคคลและกิจการที่เกี่ยวข้อง ซึ่งมีความเห็นว่าการระหว่างกันที่เกิดขึ้นระหว่างบริษัทกับบุคคลและกิจการที่เกี่ยวข้องเป็นการทำรายการเพื่อดำเนินธุรกิจตามปกติภายใต้เงื่อนไขทางการค้าทั่วไปของบริษัท ซึ่งเป็นไปตามความจำเป็นทางธุรกิจและคำนึงถึงผลประโยชน์สูงสุดของบริษัท โดยมีการเปิดเผยข้อมูลที่เพียงพอและมีการปฏิบัติตามข้อกำหนดของตลาดหลักทรัพย์แห่งประเทศไทย



3. พิจารณานโยบายแผนการตรวจสอบภายในประจำปีของฝ่ายตรวจสอบภายใน และสอบทานผลการปฏิบัติงาน ผลการตรวจสอบ ข้อเสนอแนะ และความคืบหน้าของการดำเนินการตามแผนงานเป็นประจำทุกไตรมาส ซึ่งมีความเห็นว่าระบบการตรวจสอบภายในของบริษัทมีความเพียงพอเหมาะสม และมีประสิทธิภาพ
4. สอบทานและประเมินประสิทธิภาพและความเพียงพอของระบบควบคุมภายในของบริษัท โดยพิจารณาร่วมกับฝ่ายบริหารของบริษัทพบว่า มีระบบการควบคุมภายในที่เพียงพอ มีประสิทธิภาพ ไม่พบข้อบกพร่องที่มีนัยสำคัญและมีการปรับปรุงแก้ไขให้สอดคล้องกับสถานการณ์ให้มีความรัดกุมยิ่งขึ้น
5. สอบทานการบริหารความเสี่ยง และได้แนะนำให้ฝ่ายบริหารทบทวนและปรับปรุง แผนงานการบริหารความเสี่ยงเป็นระยะๆ อย่างสม่ำเสมอให้สอดคล้องกับสถานการณ์ที่เปลี่ยนแปลงไป
6. สอบทานให้บริษัทฯ มีการปฏิบัติตามกฎหมายว่าด้วยหลักทรัพย์และตลาดหลักทรัพย์และกฎหมายอื่นที่เกี่ยวข้องกับการดำเนินธุรกิจของบริษัทฯ
7. แนะนำให้ฝ่ายบริหารให้ความสำคัญกับการบริหารงานตามหลักการกำกับดูแลกิจการที่ดีให้ครบถ้วนตามข้อกำหนดของตลาดหลักทรัพย์แห่งประเทศไทย เพื่อให้เกิดความเชื่อมั่นแก่ผู้ถือหุ้น และผู้มีส่วนได้เสียที่เกี่ยวข้องทุกฝ่าย
8. พิจารณาคัดเลือกและเสนอต่อคณะกรรมการบริษัท เพื่อพิจารณาและขออนุมัติที่ประชุมผู้ถือหุ้น ให้แต่งตั้งนายอำพล จำนงวัฒน์ หรือ นางสาววรรณฯ พุทธิเสถียร หรือ นายนิริศ เสาวลักษณ์สกุล บริษัท เอส. เค. แอดเคาน์แต้นท์ เซอร์วิสเซส จำกัด เป็นผู้สอบบัญชีประจำปี 2552 พร้อมทั้งกำหนดค่าตอบแทนการสอบบัญชีไม่เกินปีละ 965,000 บาท และค่าใช้จ่ายอื่นในการสอบบัญชี เช่น ค่าสอบทานงบการเงินภาษาอังกฤษ ค่าพาหนะเดินทาง ค่าเบี้ยเลี้ยง ค่าที่พัก ในการตรวจสอบบัญชี และสังเกตการณ์ตรวจนับสินค้าคงเหลือ ตามจำนวนที่เกิดขึ้นจริง (ถ้ามี) รวมถึงกรณีที่บริษัทได้ลงทุนในบริษัทย่อยและจะต้องจัดทำงบการเงินรวมและงบกระแสเงินสดรวม ให้กำหนดค่าสอบทานงบการเงินรวมและงบกระแสเงินสดรวมไตรมาสละ 20,000 บาท

คณะกรรมการตรวจสอบได้ปฏิบัติงานที่ได้รับมอบหมายอย่างรอบคอบ และให้คำแนะนำในเรื่องต่างๆ ซึ่งคณะผู้บริหารบริษัทได้ให้ความร่วมมืออย่างดีในการแก้ไขตามเวลาที่เหมาะสม คณะกรรมการตรวจสอบมีความเห็นว่าบริษัทมีระบบการกำกับดูแลกิจการที่ดี และมีระบบการควบคุมภายในที่เพียงพอและเหมาะสม รวมถึงการจัดทำรายงานทางการเงินของบริษัทตามหลักการบัญชีที่รับรองทั่วไปโดยผู้สอบบัญชีรับอนุญาต และมีการเปิดเผยข้อมูลที่เพียงพอ ถูกต้องตามกฎหมาย

(นายสุรพงษ์ ชูรังสฤษดิ์)

คณะกรรมการตรวจสอบ

**ข้อมูลทั่วไป****ชื่อ ที่ตั้งสำนักงาน หมายเลขโทรศัพท์สำนักงานและโรงงาน**

ชื่อบริษัท	:	บริษัท ริช เอเชีย สตีล จำกัด (มหาชน)
ชื่อย่อ	:	RICH
ลักษณะการประกอบธุรกิจหลัก	:	ประกอบธุรกิจเป็นผู้ให้บริการจัดหาและจำหน่ายผลิตภัณฑ์เหล็กประเภทต่าง ๆ ทั้งที่เป็นวัตถุดิบและสินค้าสำเร็จรูป ซึ่งได้แก่ เหล็กโครงสร้าง (Structural Steel Pipe) เหล็กรีดร้อนชนิดม้วนและชนิดแผ่น (Hot Rolled Steel Coil and Sheets) เหล็กแท่งยาว (Billet) และผลิตภัณฑ์เหล็กอื่น ๆ รวมถึงการเป็นผู้ผลิตและจำหน่ายเหล็กโครงสร้างประเภทท่อเหล็กและเหล็กโครงสร้างรูปตัวซี
ที่ตั้งสำนักงานใหญ่	:	เลขที่ 272 ซอยวัดจันทร์นอก ถนนพระราม 3 แขวงบางค้อแหลม เขตบางค้อแหลม กรุงเทพมหานคร 10120 โทรศัพท์ 0-2689-3636 โทรสาร 0-2689-3688
ที่ตั้งโรงงาน	:	1. เลขที่ 64/7 หมู่ที่ 1 ถนนพระราม 2 ตำบลคอกกระบือ อำเภอเมืองสมุทรสาคร จังหวัดสมุทรสาคร 74000 โทรศัพท์ 0-3445-8394 โทรสาร 0-3445-8162 2. เลขที่ 141/3-141/4 หมู่ 3 ตำบลบางโปรง อำเภอเมืองสมุทรปราการ จังหวัดสมุทรปราการ 10270 โทรศัพท์ 0-2383-0485 โทรสาร 0-2383-0485
ที่ตั้งศูนย์กระจายสินค้า	:	1. เลขที่ 64/7 หมู่ที่ 1 ถนนพระราม 2 ตำบลคอกกระบือ อำเภอเมืองสมุทรสาคร 74000 โทรศัพท์ 0-3445-8393 โทรสาร 0-3445-8161 2. เลขที่ 33/8 หมู่ 5 ตำบลบางพลีใหญ่ อำเภอบางพลี จังหวัดสมุทรปราการ 10540 โทรศัพท์ 0-2755-5364 โทรสาร 0-2755-5364 3. เลขที่ 116/7 หมู่ 5 ตำบลพันท้ายนรสิงห์ อำเภอเมืองสมุทรสาคร จังหวัดสมุทรสาคร 74000 โทรศัพท์ 0-3487-2255 โทรสาร 0-3487-2254 4. เลขที่ 207/1 หมู่ 3 ตำบลลำไทร อำเภอวังน้อย จังหวัดพระนครศรีอยุธยา 13000 โทรศัพท์ 0-3527-1711 โทรสาร 0-3527-2017
เลขทะเบียนบริษัท	:	0107549000050
Home Page	:	http://www.richasiasteel.com
ศูนย์บริการลูกค้า	:	0-2689-3682
(ศูนย์รับข้อร้องเรียนจากลูกค้า)	:	http://www.customerscare@richasiasteel.com



ทุนจดทะเบียน	:	1,000,000,000 บาท
แบ่งออกเป็นหุ้นสามัญ	:	10,000,000,000 หุ้น
มูลค่าที่ตราไว้ (พาร์) หุ้นละ	:	0.10 บาท
ทุนชำระแล้ว	:	1,000,000,000 บาท
แบ่งออกเป็นหุ้นสามัญ	:	10,000,000,000 หุ้น

ชื่อ ที่ตั้งสำนักงาน หมายเลขโทรศัพท์ของบุคคลที่อ้างอิงอื่น

นายทะเบียนหลักทรัพย์

บริษัท ศูนย์รับฝากหลักทรัพย์ (ประเทศไทย) จำกัด
อาคารสถาบันวิทยาการตลาดทุน
เลขที่ 2/7 หมู่ 4 (โครงการนอร์ธปาร์ค)
ถนนวิภาวดีรังสิต แขวงทุ่งสองห้อง เขตหลักสี่ กรุงเทพฯ 10210
โทรศัพท์ : 0-2596-9000 โทรสาร : 0-2832-4994-6

ผู้สอบบัญชี

- | | | |
|----------------------------|------------------------------------|------|
| 1. นายอำพล จานงศ์วัฒน์ | ผู้สอบบัญชีรับอนุญาต ทะเบียนเลขที่ | 4663 |
| 2. นางสาววรรณภา พุทธเสถียร | ผู้สอบบัญชีรับอนุญาต ทะเบียนเลขที่ | 4387 |
| 3. นายนิติ เสาวลักษณ์สกุล | ผู้สอบบัญชีรับอนุญาต ทะเบียนเลขที่ | 5369 |

บริษัท เอส.เค. แอคเคาน์แต้นท์ เซอร์วิสเชส จำกัด
เลขที่ 128/51 อาคารพญาไทพลาซ่า ชั้น 14
ถนนพญาไท แขวงทุ่งพญาไท เขตราชเทวี
กรุงเทพฯ 10400
โทรศัพท์ : 0-2214-6464-70 โทรสาร : 0-2215-4772



ประวัติความเป็นมา

บริษัท ริช เอเซีย สตีล จำกัด (มหาชน) ก่อตั้งขึ้นเมื่อวันที่ 10 พฤษภาคม 2542 ภายใต้ชื่อ “บริษัท ริชเอเซีย เทรดิง (ประเทศไทย) จำกัด” โดยกลุ่มนักลงทุนไทยและฮ่องกงที่เล็งเห็นถึงโอกาสในการเข้ามาประกอบธุรกิจค้าเหล็กในประเทศไทย ด้วยทุนจดทะเบียนเริ่มต้น 1,000,000 บาท ภายใต้การบริหารของ นางสาวอังคณาญณ์ ดันติวิรุฬห์ บริษัทมีวัตถุประสงค์หลักในการประกอบธุรกิจคือจัดหาและจำหน่ายผลิตภัณฑ์เหล็กเพื่อใช้งานในอุตสาหกรรมต่าง ๆ โดยมีการจัดหาผลิตภัณฑ์มาจำหน่ายจากการซื้อมาเพื่อจำหน่าย และว่าจ้างโรงงานอื่นผลิตเพื่อจำหน่าย ต่อมา ในปี 2546 บริษัทมีการพัฒนาธุรกิจจากการเป็นผู้จัดหาและจำหน่ายผลิตภัณฑ์เหล็กสู่การเป็นผู้ผลิตท่อเหล็ก และเพิ่มทุนจดทะเบียนของบริษัทเป็น 250 ล้านบาทเพื่อนำเงินไปซื้อเครื่องจักรรองรับการผลิตและยอดขายที่เพิ่มสูงขึ้น และในปี 2547 ได้เพิ่มทุนจดทะเบียนเป็น 400 ล้านบาทเพื่อนำเงินดังกล่าวไปซื้อเครื่องจักร ศูนย์กระจายสินค้า รองรับการขายตัวของยอดขายที่เพิ่มขึ้น ในปี 2549 บริษัทได้เข้าจดทะเบียนในตลาดหลักทรัพย์แห่งประเทศไทย และเพิ่มทุนจดทะเบียนเป็น 500 ล้านบาทและได้นำเงินทุนดังกล่าวไปขยายธุรกิจเพิ่มเติมโดยการลงทุนใน ที่ดิน โรงงาน และเครื่องจักร เพื่อผลิตเหล็กแปรรูปอุตสาหกรรมและเป็นเงินทุนหมุนเวียนปี 2550 ได้เพิ่มทุนเป็น 1,000 ล้านบาท เพื่อรองรับการขายงานการขยายที่เพิ่มมากขึ้นและใช้เป็นเงินทุนหมุนเวียน

ปัจจุบันบริษัทมีทุนจดทะเบียนเรียกชำระแล้ว 1,000,000,000 บาท การดำเนินธุรกิจภายใต้การบริหารงานของคุณอังคณาญณ์ ดันติวิรุฬห์ โดยที่กลุ่มคุณอังคณาญณ์ ดันติวิรุฬห์ เป็นผู้ถือหุ้นใหญ่สัดส่วนร้อยละ 9.01 ของทุนจดทะเบียนที่ออกและเรียกชำระแล้ว โดยมีกำลังการผลิตติดตั้งรวมเท่ากับ 215,000 ตันต่อปีและมีอัตราการใช้กำลังการผลิตประมาณร้อยละ 6.15 ของกำลังการผลิตติดตั้งรวมในปี 2552

สำหรับประวัติความเป็นมาและพัฒนาการที่สำคัญของบริษัทสามารถสรุปได้ดังนี้

- | | | |
|------------------|---|---|
| ปี 2542 พฤษภาคม | - | เริ่มจัดตั้งบริษัทชื่อ “บริษัท ริชเอเซีย เทรดิง (ประเทศไทย) จำกัด” ด้วยทุนจดทะเบียน 1 ล้านบาท เพื่อดำเนินธุรกิจจัดจำหน่ายผลิตภัณฑ์เหล็ก เช่น เหล็กแผ่นรีดร้อนชนิดม้วนและชนิดแผ่น ผลิตภัณฑ์ท่อเหล็ก ผลิตภัณฑ์เหล็กโครงสร้างรูปตัวซี เหล็กแท่งยาว และผลิตภัณฑ์เหล็กอื่น ๆ |
| ปี 2543 มกราคม | - | เริ่มว่าจ้างโรงงานของบริษัท สยามเฟอริโร อินดัสทรี จำกัด ให้ผลิตสินค้า |
| กุมภาพันธ์ | - | เริ่มว่าจ้างโรงงานของบริษัท อินเตอร์ เมทัลทิวบ์ แอลลิแอนซ์ (ประเทศไทย) จำกัด ให้ผลิตสินค้า |
| ปี 2544 มกราคม | - | เพิ่มทุนจดทะเบียนเป็น 5 ล้านบาท เพื่อใช้เป็นเงินทุนหมุนเวียน |
| ปี 2545 มิถุนายน | - | เพิ่มทุนจดทะเบียนเป็น 75 ล้านบาท เพื่อใช้เป็นเงินทุนหมุนเวียนและขยายการลงทุน |
| ปี 2546 มิถุนายน | - | เริ่มดำเนินการก่อสร้างโรงงานเพื่อผลิตสินค้า และเป็นการขยายธุรกิจมาสู่การเป็นผู้ผลิตท่อเหล็ก |
| | - | จัดตั้งศูนย์กระจายสินค้าในบริเวณเดียวกับโรงงาน |
| พฤศจิกายน | - | เริ่มดำเนินการผลิตท่อเหล็กและจำหน่ายภายในประเทศ |



- ธันวาคม - เพิ่มทุนจดทะเบียนเป็น 250 ล้านบาท เพื่อซื้อเครื่องจักร และขยายกำลังการผลิต
- ปี 2547 ธันวาคม - เพิ่มทุนจดทะเบียนเป็น 400 ล้านบาท เพื่อรองรับการขยายตัวของธุรกิจ และใช้เป็นเงินทุนหมุนเวียน
- ปี 2548 สิงหาคม - ซื้อเครื่องจักรผลิตเหล็กโครงสร้างรูปตัวซี
- ปี 2549 มีนาคม - เปลี่ยนชื่อจาก “บริษัท ริชเอเชีย เทรดิง (ประเทศไทย) จำกัด” เป็น “บริษัท ริช เอเชีย สตีล จำกัด (มหาชน)”
- เพิ่มทุนจดทะเบียนจาก 400 ล้านบาทเป็น 500 ล้านบาท และเปลี่ยนแปลงมูลค่าที่ตราไว้ของหุ้นสามัญจากหุ้นละ 100 บาทเป็นหุ้นละ 1 บาทซึ่งทำให้จำนวนหุ้นสามัญที่จดทะเบียนไว้เพิ่มขึ้นจาก 5,000,000 หุ้นเป็น 500,000,000 หุ้น และดำเนินการแปรสภาพบริษัทเป็นมหาชน เพื่อนำบริษัทเข้าจดทะเบียนในตลาดหลักทรัพย์แห่งประเทศไทย
- สิงหาคม - เป็นบริษัทหลักทรัพย์จดทะเบียน เมื่อวันที่ 31 สิงหาคม พ.ศ. 2549 (เริ่มทำการซื้อขายวันที่ 31 สิงหาคม 2549 โดยเสนอขายหุ้นสามัญเพิ่มทุนของบริษัทต่อประชาชนจำนวน 100 ล้านหุ้น)
- ตุลาคม - ได้รับใบอนุญาตผลิตภัณฑ์มาตรฐานอุตสาหกรรม มอก. 107-2533 เหล็กโครงสร้างรูปพรรณกลวง
- พฤศจิกายน - ได้รับใบอนุญาตผลิตภัณฑ์มาตรฐานอุตสาหกรรม มอก. 1228-2537 เหล็กโครงสร้างรูปพรรณขึ้นรูปเย็บ
- เปิดศูนย์กระจายสินค้า (พื้นที่ขายนรสิงห์) แห่งที่ 3 ตั้งอยู่ที่ ต.พื้นที่ขายนรสิงห์ อ.เมืองสมุทรสาคร จ.สมุทรสาคร
- ปี 2550 มกราคม - เปิดศูนย์กระจายสินค้า (วังน้อย) แห่งที่ 4 ตั้งอยู่ที่ ต.ลำไทร อ.วังน้อย จ.พระนครศรีอยุธยา
- กุมภาพันธ์ - ซื้อที่ดิน ตั้งอยู่ที่ ต.บางไผ่ อ.เมืองฉะเชิงเทรา จ.ฉะเชิงเทรา เพื่อใช้สำหรับสร้างเป็นศูนย์กระจายสินค้าของบริษัท
- ปี 2550 เมษายน - ทำสัญญาจะซื้อจะขายที่ดินพร้อมสิ่งปลูกสร้าง ตั้งอยู่ที่ ตำบลบางโปรง อำเภอเมืองสมุทรปราการ จังหวัดสมุทรปราการ สำหรับโครงการติดตั้งเครื่องจักรสำหรับผลิตเหล็กแปรรูป
- มิถุนายน - กรกฎาคม - ทำสัญญาซื้อขายและติดตั้งเครื่องจักรเพื่อผลิตเหล็กแปรรูป



- ธันวาคม - เพิ่มทุนจดทะเบียนจาก 500 ล้านบาทเป็น 1,000 ล้านบาท เพื่อจัดสรรให้แก่ผู้ถือหุ้นเดิมจำนวน 500 ล้านบาท ในราคาเสนอขายหุ้นละ 2 บาท มูลค่าที่ตราไว้ของหุ้นสามัญหุ้นละ 1 บาท ทำให้จำนวนหุ้นสามัญที่จดทะเบียนไว้เพิ่มขึ้นจาก 500,000,000 หุ้นเป็น 1,000,000,000 หุ้น
- เครื่องจักรเพื่อผลิตเหล็กแปรรูปติดตั้งแล้วเสร็จและทดลองการผลิตเพื่อการพาณิชย์
- ปี 2551 พฤษภาคม - เปลี่ยนแปลงมูลค่าหุ้นสามัญที่ตราไว้ (Par Value) ของบริษัท จากเดิมมูลค่าหุ้นละ 1 บาท (หนึ่งบาท) เป็นมูลค่าหุ้นละ 0.10 บาท (สิบสตางค์) ทั้งนี้ จะทำให้หุ้นสามัญของบริษัทเพิ่มขึ้นจากเดิม 1,000 ล้านหุ้น เป็น 10,000 ล้านหุ้น
- กรกฎาคม - เพิ่มทุนจดทะเบียนจาก 1,000 ล้านบาท เป็น 1,500 ล้านบาท โดยการออกหุ้นสามัญใหม่จำนวน 5,000 ล้านหุ้น มูลค่าที่ตราไว้หุ้นละ 0.10 บาท เพื่อรองรับการใช้สิทธิแปลงสภาพตามใบสำคัญแสดงสิทธิครั้งที่ 1 ที่จะเสนอขายให้แก่ผู้ถือหุ้นเดิมของบริษัทตามสัดส่วนการถือหุ้น
- ธันวาคม - ที่ประชุมคณะกรรมการบริษัท ครั้งที่ 9/2551 เมื่อวันที่ 27 ธันวาคม 2551 มีมติอนุมัติการเข้าซื้อหุ้นสามัญบริษัท ไทย เนชั่นแนล โพรดักท์ จำกัด (“TNP”) ซึ่งเป็นบริษัทผลิตเสาเข็มคอนกรีตเสริมเหล็กอัดแรงหล่อสำเร็จแบบแรงเหวี่ยง จำนวน 26,100,600,000 หุ้น มูลค่าที่ตราไว้หุ้นละ 0.01 บาท คิดเป็นสัดส่วนร้อยละ 100.00 ของหุ้นสามัญที่ออกและเรียกชำระแล้วของ TNP ในราคาไม่เกิน 650.00 ล้านบาท โดยที่บริษัทอยู่ระหว่างการขอรับการสนับสนุนสินเชื่อจากสถาบันการเงิน ซึ่งบริษัทจะต้องดำเนินการรายการดังกล่าวภายในวันที่ 30 มิถุนายน 2552
- ปี 2552 พฤษภาคม - ลดทุนจดทะเบียนจาก 1,500 ล้านบาท เป็น 1,000 ล้านบาท เนื่องจากยกเลิกการออกและเสนอขายใบสำคัญแสดงสิทธิครั้งที่ 1 จำนวน 5,000 ล้านหุ้น ที่จะเสนอขายให้แก่ผู้ถือหุ้นเดิมของบริษัทตามสัดส่วนการถือหุ้น
- สิงหาคม - ที่ประชุมคณะกรรมการบริษัท ครั้งที่ 4/2552 เมื่อวันที่ 14 สิงหาคม 2552 มีมติอนุมัติให้บริษัทขยายระยะเวลาการเข้าซื้อหุ้นสามัญของ TNP และขยายระยะเวลาการชำระเงินจากเดิมสิ้นสุดลงวันที่ 30 มิถุนายน 2552 เป็นภายในวันที่ 30 กันยายน 2552 ซึ่งกลุ่มผู้ขายได้ยินยอมและไม่ขัดข้องในการขยายระยะเวลาดังกล่าวออกไป แต่ขอสงวนสิทธิในกรณีที่กลุ่มผู้ขายสามารถเสนอขายหุ้นสามัญของ TNP ให้แก่บุคคลอื่นในราคาที่สูงกว่าราคาที่ตกลงกัน และในกรณีที่มีการยกเลิกการเข้าทำรายการ กลุ่มผู้ขายยังคงเงื่อนไขการคืนเงินมัดจำให้แก่บริษัท โดยจะชำระเงินมัดจำคืนเต็มจำนวน 200 ล้านบาท ภายใน 60 วันนับจากวันที่บริษัทแจ้งยกเลิกการเข้าทำรายการ โดยไม่มีดอกเบี้ย



- พฤศจิกายน - ที่ประชุมคณะกรรมการบริษัท ครั้งที่ 5/2552 เมื่อวันที่ 14 พฤศจิกายน 2552 มีมติอนุมัติให้บริษัทขยายระยะเวลาการเข้าซื้อหุ้นสามัญของ TNP และขยายระยะเวลาการชำระเงินจากเดิมสิ้นสุดลงวันที่ 30 กันยายน 2552 เป็นภายในวันที่ 28 กุมภาพันธ์ 2553 ซึ่งกลุ่มผู้ขายได้ยินยอมและไม่ขัดข้องในการขยายระยะเวลาดังกล่าวออกไป แต่ขอสงวนสิทธิในกรณีที่กลุ่มผู้ขายสามารถเสนอขายหุ้นสามัญของ TNP ให้แก่บุคคลอื่นในราคาที่สูงกว่าราคาที่ตกลงกัน และในกรณีที่มีการยกเลิกการเข้าทำรายการ กลุ่มผู้ขายยังคงเงื่อนไขการคืนเงินมัดจำให้แก่บริษัท โดยจะชำระเงินมัดจำคืนเต็มจำนวน 200 ล้านบาท ภายใน 60 วันนับจากวันที่บริษัทแจ้งยกเลิกการเข้าทำรายการ โดยไม่มีดอกเบี้ย



ข้อมูลสำคัญทางการเงิน

ข้อมูลจากงบการเงิน

	2550	2551	2552
สินทรัพย์รวม	2,075.13	3,246.20	2,569.71
หนี้สินรวม	1,473.22	1,849.34	1,149.48
ส่วนของผู้ถือหุ้น	601.91	1,396.85	1,420.23
รายได้จากการขาย	4,552.82	4,550.65	3,985.57
รายได้รวม	4,636.38	4,654.08	4,267.92
กำไรขั้นต้นจากการขาย	189.26	-11.59	114.83
กำไรจากการดำเนินงานก่อนดอกเบี้ยและภาษี	-9.35	-73.21	104.98
กำไร (ขาดทุน) สุทธิ	-92.14	-204.57	23.38
กำไรสะสม	29.62	-174.94	-151.56

อัตราส่วนทางการเงิน

	2550	2551	2552
อัตราส่วนแสดงสภาพคล่อง(Liquidity Ratio)			
อัตราส่วนสภาพคล่อง (เท่า)	1.04	1.38	1.89
อัตราส่วนสภาพคล่องหมุนเร็ว (เท่า)	0.63	0.43	1.12
อัตราส่วนสภาพคล่องกระแสเงินสด (เท่า)	(0.19)	(0.67)	0.46
อัตราส่วนหมุนเวียนลูกหนี้การค้า (เท่า)	6.07	5.48	4.66
ระยะเวลาเก็บหนี้เฉลี่ย (วัน)	60.16	66.63	78.38
อัตราส่วนหมุนเวียนสินค้าคงเหลือ (เท่า)	9.55	6.51	7.57
ระยะเวลาขายสินค้าเฉลี่ย (วัน)	38.21	56.06	48.21
อัตราส่วนหมุนเวียนเจ้าหนี้ (เท่า)	24.04	25.76	19.73
ระยะเวลาชำระหนี้ (วัน)	15.18	14.17	18.50
Cash Cycle (วัน)	89.19	108.52	108.08
อัตราส่วนแสดงความสามารถในการทำกำไร(Profitability Ratio)			
อัตรากำไรขั้นต้น (%)	4.16	(0.25)	2.72
อัตรากำไรจากการดำเนินงาน (%)	(0.21)	(1.61)	1.33
อัตรากำไรสุทธิ (%)	(1.99)	(4.40)	0.55
อัตราผลตอบแทนผู้ถือหุ้น (%) ¹	(15.31)	(20.47)	1.66
อัตราส่วนแสดงประสิทธิภาพในการดำเนินงาน (Efficiency Ratio)			
อัตราผลตอบแทนจากสินทรัพย์ (%) ¹	(4.87)	(7.69)	0.80
อัตราผลตอบแทนจากสินทรัพย์ถาวร (%) ¹	(30.57)	(60.11)	20.66
อัตรากาจรหมุนของสินทรัพย์ (เท่า)	2.45	1.75	1.47
อัตราส่วนวิเคราะห์นโยบายทางการเงิน (Financial Ratio)			
อัตราส่วนหนี้สินต่อส่วนของผู้ถือหุ้น (เท่า)	2.45	1.32	0.81
อัตราส่วนความสามารถชำระดอกเบี้ย (เท่า)	(0.15)	(0.56)	1.29
อัตราส่วนความสามารถชำระภาวะผูกพัน (เท่า)	(0.10)	(0.48)	0.25
อัตรากาจรจ่ายเงินปันผล (%)	57.81	0	0

ลักษณะการประกอบธุรกิจ

ลักษณะการประกอบธุรกิจของบริษัท

บริษัท ริช เอชชี สตีล จำกัด (มหาชน) ประกอบธุรกิจเป็นผู้ให้บริการจัดหาและจำหน่ายผลิตภัณฑ์เหล็กประเภทต่าง ๆ ทั้งที่เป็นวัตถุดิบและสินค้าสำเร็จรูป ซึ่งได้แก่ เหล็กโครงสร้าง (Structural Steel Pipe) เหล็กรีดร้อนชนิดม้วนและชนิดแผ่น (Hot Rolled Steel Coil and Sheets) เหล็กแท่งยาว (Billet) และผลิตภัณฑ์เหล็กอื่น ๆ รวมถึงการเป็นผู้ผลิตและจำหน่ายเหล็กโครงสร้างประเภทท่อเหล็กและเหล็กโครงสร้างรูปตัวซี บริษัทมีนโยบายในการเป็นผู้ให้บริการจัดหา ผลิตและจัดจำหน่ายผลิตภัณฑ์เหล็กที่มีความหลากหลาย ครบถ้วน และครอบคลุมมากที่สุด ในลักษณะของ “One-Stop-Service” โดยบริษัทได้อาศัยการประสานงานในการวางแผนการจัดซื้อ การวางแผนการผลิตและว่าจ้างผลิต และการบริหารสินค้าคงคลังที่มีประสิทธิภาพในการจัดหาผลิตภัณฑ์ให้แก่ลูกค้าได้อย่างทันเวลาที่ในคุณภาพและปริมาณที่ต้องการ

ลักษณะของผลิตภัณฑ์ของบริษัทสามารถแบ่งออกได้ดังนี้

1. การจัดหาและจำหน่ายผลิตภัณฑ์เหล็กประเภทต่าง ๆ

ปัจจุบัน บริษัทเป็นผู้ให้บริการจัดหาและจำหน่ายผลิตภัณฑ์เหล็กประเภทต่าง ๆ ดังนี้

1.1 ผลิตภัณฑ์เหล็กโครงสร้าง (Structural Steel Pipe) ประเภทท่อเหล็กและเหล็กโครงสร้างรูปตัวซี โดยบริษัทมีการจัดหาผลิตภัณฑ์เหล็กโครงสร้างดังกล่าวโดยการว่าจ้างผลิตกับโรงงานคู่สัญญา และการสั่งซื้อจากผู้ผลิตหรือตัวแทนจำหน่ายต่าง ๆ โดยผลิตภัณฑ์ท่อเหล็กที่บริษัทให้บริการจัดหาจากการว่าจ้างผลิตนั้นมี 3 รูปแบบ ได้แก่ ท่อเหล็กดำทรงเหลี่ยม (Square Tube) ท่อเหล็กดำทรงกลม (Black Steel Pipe) และท่อเหล็กดำทรงแบน (Rectangular Tube) ขนาดความยาวมาตรฐาน 6 เมตร เส้นผ่านศูนย์กลางตั้งแต่ $\frac{1}{2}$ ” – 8” และมีความหนาตั้งแต่ 1.00 - 4.50 มิลลิเมตร นอกจากนี้ บริษัทยังจัดหาผลิตภัณฑ์จากการจัดซื้อเพื่อนำมาจำหน่ายให้แก่ลูกค้า เพื่อให้ครอบคลุมต่อความต้องการใช้งานในตลาดทั่วไปทั้งงานโครงสร้างและท่อส่งของเหลว

1.2 เหล็กแผ่นรีดร้อนชนิดม้วนและชนิดแผ่น (Hot Rolled Steel Plates and Sheets)

บริษัทให้บริการจัดหาเหล็กแผ่นรีดร้อนทั้งชนิดม้วนและชนิดแผ่นโดยการสั่งซื้อจากตัวแทนจำหน่ายของโรงงานผู้ผลิตและนำมาจัดจำหน่ายให้แก่ลูกค้าซึ่งได้แก่ ผู้ค้าส่งและโรงงานผู้ผลิตซึ่งจะนำไปใช้ในอุตสาหกรรมต่าง ๆ อาทิ อุตสาหกรรมก่อสร้าง อุตสาหกรรมยานยนต์ อุตสาหกรรมเฟอร์นิเจอร์ เป็นต้น

ผลิตภัณฑ์เหล็กแผ่นรีดร้อนที่บริษัทจำหน่ายมีความหนา 1.20 – 12.00 มิลลิเมตร และมีขนาดตามความต้องการของลูกค้า เหล็กแผ่นรีดร้อนที่บริษัทจำหน่ายจะเป็นเหล็กแผ่นรีดร้อนคุณภาพระดับทั่วไป เหมาะสำหรับการใช้งานประเภทการก่อสร้างต่าง ๆ คู่ต่อเรือ อุตสาหกรรมหนัก เช่น เครื่องจักรในโรงงานน้ำตาล โรงกลั่นน้ำมัน ฯลฯ

1.3 เหล็กแท่งยาว (Billet) และผลิตภัณฑ์เหล็กอื่นๆ

นอกจากการจัดการและจำหน่ายผลิตภัณฑ์เหล็กโครงสร้างประเภทท่อเหล็ก เหล็กโครงสร้างรูปตัวซี เหล็กแผ่นรีดร้อนทั้งชนิดม้วนและชนิดแผ่นแล้ว บริษัทยังให้บริการจัดหาและจำหน่ายเหล็กแท่งยาวและผลิตภัณฑ์เหล็กอื่น ๆ อาทิ เหล็กแผ่นลาย เหล็กแบน เหล็กฉาก เหล็กวงน้ำ ท่อน้ำประปา ข้อต่อ เหล็กโครงสร้างรูปพรรณ รูปตัว H รูปตัว I เหล็กเส้น และไวร์พวงค์ เป็นต้น โดยส่วนใหญ่เป็นการให้บริการเสริมเพื่ออำนวยความสะดวกแก่ลูกค้าของบริษัท ตามนโยบายการให้บริการแบบ One-Stop-Service ของบริษัท

2. การผลิตและจำหน่ายผลิตภัณฑ์เหล็กโครงสร้าง (Structural Steel Pipe)

นอกจากการเป็นผู้ให้บริการจัดหาและจำหน่ายแล้ว บริษัทได้พัฒนารุรกิจผู้การเป็นผู้ผลิตและจำหน่ายเหล็กโครงสร้าง ซึ่งได้แก่ เหล็กโครงสร้างประเภทท่อเหล็ก และเหล็กโครงสร้างรูปตัวซี โดยมีรายละเอียดดังนี้

2.1 ผลิตภัณฑ์ท่อเหล็ก (Steel Pipe)

ผลิตภัณฑ์ท่อเหล็กที่บริษัททำการผลิตและจำหน่ายสามารถแบ่งออกได้เป็น 3 รูปแบบ ได้แก่ ท่อเหล็กดำทรงเหลี่ยม (Square Tube) ท่อเหล็กดำทรงกลม (Black Steel Pipe) และท่อเหล็กดำทรงแบน (Rectangular Tube) มีความยาวมาตรฐาน 6.0 เมตร ขนาดเส้นผ่านศูนย์กลางตั้งแต่ 0.50 นิ้ว – 3.00 นิ้ว และมีความหนาตั้งแต่ 1.00 มิลลิเมตร – 4.50 มิลลิเมตร ปัจจุบัน บริษัทมีเครื่องจักรสำหรับผลิตจำนวน 2 เครื่อง โดยมีกำลังการผลิตติดตั้งรวมเท่ากับ 75,000 ตันต่อปี มีอัตราการใช้กำลังการผลิต ในปี 2552 ร้อยละ 6.87 ของกำลังการผลิตติดตั้งรวมของเครื่องรีดท่อ

2.2 ผลิตภัณฑ์เหล็กโครงสร้างรูปตัวซี (Lip Channel Steel)

เหล็กโครงสร้างรูปตัวซีที่บริษัทผลิตและจำหน่าย มีขนาด 5" – 8" ความหนา 1.60 – 3.20 มิลลิเมตร สำหรับใช้ในงานโครงสร้างหลังคาทั่วไป และบริษัทยังสามารถผลิตแชสซี (Chassis) ขนาด 8" สำหรับใช้เป็นชิ้นส่วนประกอบรถบรรทุก ปัจจุบัน บริษัทมีเครื่องจักรสำหรับผลิตเหล็กโครงสร้างรูปตัวซี จำนวน 1 เครื่อง โดยมีกำลังการผลิตเต็มที่ เท่ากับ 50,000 ตันต่อปี มีอัตราการใช้กำลังการผลิต ในปี 2552 ร้อยละ 13.43 ของกำลังการผลิตติดตั้งรวมของเครื่องรีดท่อตัวซี

สำหรับผลิตภัณฑ์ซึ่งมีขนาดที่เครื่องจักรของบริษัทไม่สามารถผลิตได้ หรือเป็นขนาดที่เครื่องจักรของบริษัทสามารถผลิตได้แต่อยู่ในช่วงเวลาที่ไม่สามารถผลิตได้ทัน หรือไม่คุ้มกับต้นทุนการปรับเครื่องจักรเพื่อผลิตสินค้านั้น ๆ บริษัทจะว่าจ้างโรงงานคู่สัญญาให้เป็นผู้ทำการผลิตให้

3. ผลิตภัณฑ์เหล็กแปรรูป (Structural industry steel)

เหล็กแปรรูปที่บริษัทผลิตและจำหน่าย สำหรับใช้ในงานโครงสร้างและก่อสร้าง บริษัทมีเครื่องจักรสำหรับผลิต จำนวน 1 เครื่อง โดยมีกำลังการผลิตเต็มที่ เท่ากับ 90,000 ตันต่อปี ในปี 2552 ไม่มีการผลิต เนื่องจากได้รับผลกระทบจากภาวะเศรษฐกิจตกต่ำทั้งในประเทศและของเศรษฐกิจโลก



โครงสร้างรายได้ของบริษัท

ประเภทรายได้	ปี 2550		ปี 2551		ปี 2552	
	ล้านบาท	%	ล้านบาท	%	ล้านบาท	%
รายได้จากการขาย						
1. ผลิตภัณฑ์เหล็กโครงสร้าง						
1.1 ท่อเหล็กดำทรงเหลี่ยม	704.21	15.19	537.64	11.55	357.01	8.85
1.2 ท่อเหล็กดำทรงกลม	320.50	6.91	269.04	5.78	171.29	4.25
1.3 ท่อเหล็กดำทรงแบน	464.03	10.01	339.52	7.29	318.22	7.89
1.4 เหล็กโครงสร้างรูปตัวซี	474.79	10.24	462.14	9.93	561.44	13.92
1.5 เหล็กโครงสร้างรูปฉาก	55.40	1.19	54.85	1.18	1.14	0.03
1.6 เหล็กข้ออ้อย			599.04	12.87	404.21	10.02
2. เหล็กแผ่นรีดร้อนชนิดม้วนและชนิดแผ่น	1,915.69	41.32	1,040.29	22.34	812.81	20.15
3. เหล็กบิลเล็ต	251.48	5.42	801.73	17.22	152.76	3.79
4. อื่น ๆ *	365.33	7.89	446.40	9.59	1,206.69	29.91
รวมรายได้จากการขายสินค้า	4,551.43	98.17	4,550.65	97.74	3,985.57	98.78
รายได้อื่น **	84.95	1.83	105.43	2.26	49.05	1.22
รวมรายได้ทั้งหมด	4,636.38	100.00	4,656.08	100.00	4,034.62	100.00

* อื่นๆ ประกอบด้วย เศษเหล็ก, เหล็กพืด, เหล็กม้วนขาว, เหล็กเส้นกลม, เหล็กเอชบีเอ็ม, เหล็กไวแฟรงค์, SCRAP REBAR 25-35mm, HIGH CARBON STEEL, ลวดเหล็ก และอื่นๆ

** รายได้อื่นๆ ประกอบด้วย กำไร (ขาดทุน) จากอัตราแลกเปลี่ยน, ค่าเช่ารถบรรทุก, ค่าขนส่งสินค้า, ดอกเบี้ยรับ, รายได้จากการรับชำระหนี้จากผู้บริหารแทนลูกค้า, กำไรจากการจำหน่ายทรัพย์สิน และอื่นๆ

รายได้จากการขายสินค้าสามารถแบ่งตามประเภทการประกอบธุรกิจโดยประมาณการจากสัดส่วนของมูลค่าการจัดหาวัตถุดิบโดยวิธีต่างๆ ต่อมูลค่าการจัดหาวัตถุดิบรวม ได้ดังนี้

ประเภทรายได้	2550		2551		2552	
	ล้านบาท	%	ล้านบาท	%	ล้านบาท	%
รายได้จากการขายสินค้า						
1. การจัดหาเพื่อจำหน่าย						
1.1 การซื้อเพื่อจำหน่าย	2,583.39	56.76	997.75	21.93	2,593.51	65.06
1.2 การว่าจ้างผลิตเพื่อจำหน่าย	1,362.24	29.93	2,217.97	48.74	1,096.52	27.52
รวมรายได้จากการจัดหาเพื่อจำหน่าย	3,674.79	80.74	3,215.72	70.67	3,601.20	92.58
2. การผลิตเพื่อจำหน่าย	605.80	13.31	1,334.93	29.33	295.54	7.42
รวมรายได้จากการขายสินค้า	4,551.43	100.00	4,550.65	100.00	3,985.57	100.00



เป้าหมายในการดำเนินงานธุรกิจ

ภายใต้นโยบายคุณภาพ “รักษามาตรฐานการผลิต สร้างความเป็นมิตรกับลูกค้า มุ่งพัฒนาบุคลากร เพื่อความพร้อมสู่อนาคต” ปัจจุบัน บริษัทเป็นหนึ่งในผู้นำธุรกิจการจัดหาและจำหน่ายผลิตภัณฑ์เหล็กแปรรูปทั้งที่เป็นวัตถุดิบและสินค้าสำเร็จรูป โดยในอนาคตบริษัทมีเป้าหมายที่จะเป็นผู้ให้บริการแบบครบวงจร เพื่อให้ลูกค้าสามารถที่จะเลือกซื้อผลิตภัณฑ์เหล็กทุกประเภทได้จากบริษัทในแห่งเดียว (One-Stop-Service) พร้อมการให้บริการจัดส่งสินค้าที่รวดเร็วและตรงต่อเวลาเพื่อสามารถตอบสนองความต้องการใช้งานของลูกค้าได้อย่างทันที่

นอกจากนี้ บริษัทยังมีเป้าหมายในการพัฒนาธุรกิจสู่การเป็นผู้นำในด้านการผลิต เพื่อเสริมสร้างความมั่นคงทางด้านกำลังการผลิตของบริษัท และเพิ่มความหลากหลายของผลิตภัณฑ์โดยการออกผลิตภัณฑ์ใหม่ ได้แก่ โครงการที่จะผลิตเหล็กโครงสร้างเหล็กแปรรูปสำหรับอุตสาหกรรมยานยนต์และอุตสาหกรรมก่อสร้าง รวมทั้งการจัดหาเหล็กรีดร้อนเกรดพิเศษเพื่ออุตสาหกรรมถังแก๊ส เพื่อเป็นการขยายฐานลูกค้า เพื่อเพิ่มส่วนต่างกำไรของบริษัท

ลักษณะลูกค้าและกลุ่มลูกค้าเป้าหมาย

บริษัทกลุ่มลูกค้าที่เป็นเป้าหมายคือลูกค้าที่จำหน่ายเหล็กแปรรูป กลุ่มผู้จำหน่ายเหล็กโครงสร้าง ลูกค้าต่างประเทศ และอุตสาหกรรมต่อเนื่องต่างๆ ซึ่งจะนำผลิตภัณฑ์ของบริษัทไปใช้เป็นวัตถุดิบในการผลิต

การจัดจำหน่ายและช่องทางการจำหน่าย

บริษัทจำหน่ายสินค้าผ่านผู้ค้าส่งซึ่งกระจายอยู่ในเขตกรุงเทพมหานคร ปริมณฑล และภูมิภาคต่าง ๆ เป็นจำนวนกว่า 200 แห่งเป็นหลัก เพื่อจำหน่ายให้แก่ลูกค้าผู้นำไปใช้งานอีกทอดหนึ่ง และอีกส่วนหนึ่ง เป็นการจำหน่ายตรงให้แก่ผู้ประกอบการในภาคการผลิตซึ่งจะนำสินค้าของบริษัทไปใช้เป็นวัตถุดิบในการผลิตสินค้า โดยสัดส่วนการจัดจำหน่ายให้แก่ลูกค้าที่เป็นผู้ค้าส่งต่อลูกค้าที่เป็นผู้ประกอบการในภาคอุตสาหกรรมเท่ากับประมาณร้อยละ 95 : ร้อยละ 5 ปัจจุบัน บริษัทมีศูนย์กระจายสินค้า 4 แห่ง ใน จ.สมุทรปราการ 1 แห่ง จ. สมุทรสาคร 2 แห่ง และ จ. พระนครศรีอยุธยา 1 แห่ง

ภาวะการแข่งขัน

ปัจจุบันผลิตภัณฑ์ท่อเหล็กของบริษัท มุ่งเน้นที่ตลาดระดับที่ใช้งานทั่วไป (Mass Market) ซึ่งเป็นฐานลูกค้าที่กว้างและมีการความต้องการอย่างต่อเนื่อง โดยเป็นการใช้ในการก่อสร้างที่พักอาศัย และอาคารสำนักงาน ทั้งนี้บริษัทที่นับเป็นคู่แข่งสำคัญซึ่งมีฐานลูกค้ากลุ่มเดียวกับบริษัทนั้น มีจำนวนประมาณ 4 ราย อย่างไรก็ตาม การแข่งขันในธุรกิจยังคงไม่รุนแรงมากนัก ถึงแม้จะมีจำนวนผู้ประกอบการหลายรายในอุตสาหกรรม เนื่องจากผู้ประกอบการแต่ละรายต่างก็มุ่งเน้นฐานลูกค้าที่แตกต่างกันไป แม้ว่าในปี 2552 จะเกิดปัญหาเศรษฐกิจตกต่ำทั่วโลกส่งผลกระทบต่อประเทศไทยด้วย แต่แนวโน้มการบริโภคท่อเหล็กมีการขยายตัวอย่างต่อเนื่อง ซึ่งเป็นผลจากการขยายตัวของภาคอสังหาริมทรัพย์และการก่อสร้างโครงการใหญ่ของรัฐที่จะเริ่มในปี 2553 การใช้งานท่อเหล็กในรูปแบบที่หลากหลายมากขึ้นในอุตสาหกรรมต่อเนื่องต่างๆ และการใช้ท่อเหล็กทดแทนวัสดุก่อสร้างอื่น

การจัดหาผลิตภัณฑ์

วัตถุดิบและผลิตภัณฑ์หลักของบริษัทได้แก่ เหล็กแผ่นรีดร้อนชนิดม้วน ท่อเหล็ก เหล็กโครงสร้างรูปตัวซี และผลิตภัณฑ์เหล็กประเภทอื่น ๆ เช่น เหล็กแท่งยาว (Billet) เหล็กแบน เหล็กฉาก ท่อน้ำประปา ข้อต่อ เหล็กเส้น และเหล็กสลิต เป็นต้น บริษัทมีการจัดหาวัตถุดิบและผลิตภัณฑ์ดังกล่าวเพื่อจำหน่ายใน 3 ลักษณะ ได้แก่ การสั่งซื้อเพื่อจำหน่าย การว่าจ้างผลิต และผลิตเพื่อจำหน่าย ในสัดส่วน เท่ากับร้อยละ 65.06 ร้อยละ 27.52 และร้อยละ 7.42 ในปี 2552

นโยบายการสั่งซื้อวัตถุดิบ

บริษัทจะดำเนินการสั่งซื้อเหล็กแผ่นรีดร้อนชนิดม้วน เป็นเวลาล่วงหน้า 1 เดือน โดยจะสั่งซื้อเป็นจำนวนครั้งละประมาณ 10,000 ตันอย่างสม่ำเสมอ เพื่อให้มีสินค้าในปริมาณที่เพียงพอและมีคุณภาพตรงตามความต้องการของลูกค้า

นโยบายการผลิต

บริษัทมีนโยบายที่จะเน้นการใช้เครื่องจักรของบริษัทในการผลิตสินค้าที่ได้รับคำสั่งผลิตซึ่งมีข้อกำหนดพิเศษ (Made to order) และผลิตสินค้าที่มีคุณภาพมาตรฐานระดับทั่วไปในช่วงเวลาที่บริษัทมีคำสั่งในการผลิตสินค้าที่มีข้อกำหนดพิเศษ ส่วนการว่าจ้างโรงงานคู่สัญญา นั้น จะเน้นการผลิตสินค้าซึ่งมีคุณภาพมาตรฐานระดับทั่วไปเป็นหลัก ทั้งนี้ บริษัทจะว่าจ้างโรงงานคู่สัญญาให้ทำการผลิตในกรณีที่เป็นการผลิตสินค้าในขนาดและคุณภาพที่บริษัทไม่สามารถผลิตได้ หรือในช่วงเวลาที่บริษัทไม่สามารถผลิตได้ทัน หรือไม่คุ้มกับต้นทุนในการต้องปรับเครื่องจักรเพื่อผลิตสินค้านั้น ๆ

ผลกระทบต่อสิ่งแวดล้อม

ผลกระทบต่อสิ่งแวดล้อมในการประกอบธุรกิจของบริษัทได้แก่ มลภาวะทางเสียงในขบวนการผลิตและเศษเหล็กที่เกิดขึ้นจากการตัดเหล็ก บริษัทมีระเบียบในการรักษาสิ่งแวดล้อมให้เป็นไปตามกฎหมายที่สำนักงานเขตกำหนดไว้ โดยความดังของเสียงที่เกิดขึ้นจากการตัดเหล็กนั้นอยู่ในระดับที่ปลอดภัยตามที่กรมสวัสดิการและคุ้มครองแรงงานกำหนด เศษเหล็กที่เกิดขึ้นจะถูกเก็บรวบรวมเพื่อจำหน่ายให้แก่ผู้ค้าเศษเหล็ก ทั้งนี้ตั้งแต่เปิดโรงงานมา บริษัทไม่มีข้อพิพาทหรือถูกฟ้องร้องเกี่ยวกับการสร้างผลกระทบต่อสิ่งแวดล้อมและไม่เคยได้รับการดักเตือนหรือการปรับจากหน่วยงานของรัฐตามกฎหมายที่บริษัทต้องปฏิบัติตามอันได้แก่ พระราชบัญญัติโรงงาน พ.ศ. 2535 และพระราชบัญญัติส่งเสริมและรักษาสิ่งแวดล้อม พ.ศ. 2535 อีกทั้งยังได้รับการต่ออายุใบอนุญาตโรงงานจากกรมโรงงานอุตสาหกรรมมาโดยตลอดนับตั้งแต่เปิดกิจการ

โครงการในอนาคต

บริษัทมีโครงการที่จะขยายธุรกิจไปสู่อุตสาหกรรมต่อเนื่องในปี 2552 คือ ธุรกิจเสาเข็มกลมแรงเหวี่ยงอัดแรง (Concrete spun pile) ที่ใช้ในโครงการขนาดใหญ่ของรัฐ (mega project) อาทิ โครงการรถไฟฟ้าสายต่าง ๆ สะพานที่เก็บน้ำมันขนาดใหญ่ โครงสร้างฐานรากที่ต้องการความแข็งแรง นอกจากนี้ธุรกิจดังกล่าวจะสามารถสร้างรายได้ได้เพิ่มขึ้นในอนาคต

ปัจจัยความเสี่ยง

1. ความเสี่ยงจากความผันผวนของราคาวัตถุดิบ

เหล็กแผ่นรีดร้อน (Hot Rolled Steel) ทั้งชนิดม้วนและชนิดแผ่น เป็นวัตถุดิบหลักของบริษัทในการจำหน่ายและผลิตท่อเหล็กและเหล็กโครงสร้างรูปตัวซีของบริษัท โดยบริษัทมีมูลค่าการสั่งซื้อเหล็กแผ่นรีดร้อน คิดเป็นสัดส่วนร้อยละ 67.50 ของมูลค่าการสั่งซื้อสินค้าและวัตถุดิบทั้งหมดในปี 2552 โดยเป็นการสั่งซื้อจากผู้ผลิตและผู้จำหน่ายจากภายในประเทศร้อยละ 100.00 นอกจากนี้การปรับราคาเหล็กแผ่นรีดร้อนจะปรับราคาไปตามราคาเหล็กโลก และตามภาวะอุปสงค์ อุปทานในประเทศเป็นสำคัญ อันส่งผลให้บริษัทได้รับผลกระทบต่อต้นทุนวัตถุดิบและอัตรากำไรขั้นต้นเนื่องจากต้นทุนวัตถุดิบเหล็กแผ่นรีดร้อนเป็นส่วนประกอบสำคัญหลักของต้นทุนผลิตภัณฑ์บริษัท

ดังนั้น เพื่อเป็นการลดความเสี่ยงจากความผันผวนของราคาเหล็กแผ่นรีดร้อนชนิดม้วนดังกล่าวข้างต้น ผู้บริหารได้มีการติดตามการเปลี่ยนแปลงของราคาวัตถุดิบเหล็กและเหล็กรีดร้อนชนิดม้วนทั้งในประเทศและต่างประเทศอย่างใกล้ชิดและประเมินแนวโน้มของราคาเหล็กรีดร้อนในประเทศเทียบกับราคาเหล็กรีดร้อนต่างประเทศตลอดเวลา

การกำหนดนโยบายราคาขายของผลิตภัณฑ์ของบริษัทจะพิจารณาจากต้นทุนขายควบคู่ไปกับราคาตลาด ณ ขณะนั้น เพื่อลดผลกระทบจากความผันผวนของราคาวัตถุดิบดังกล่าว

2. ความเสี่ยงจากการจัดหาผลิตภัณฑ์

ในปี 2552 บริษัทมีการสั่งซื้อเหล็กแผ่นรีดร้อนชนิดม้วน(Hot Rolled Coil) จากผู้ผลิตและจำหน่ายหลัก 1 ราย ได้แก่ บริษัท จี สตีล จำกัด(มหาชน) (GSTEEL) คิดเป็นสัดส่วนร้อยละ 48.09 ของมูลค่าการสั่งซื้อวัตถุดิบ ที่เป็นเหล็กม้วนทั้งหมดของบริษัทจึงมีความเสี่ยงจากการพึ่งพิงผู้ผลิตและจัดจำหน่ายดังกล่าวในการจัดหาวัตถุดิบ หากผู้จัดจำหน่ายดังกล่าวไม่สามารถจัดหาวัตถุดิบได้เพียงพอต่อความต้องการ อันจะส่งผลกระทบต่อการส่งมอบสินค้าให้แก่บริษัท นอกจากนี้ บริษัทยังมีความเสี่ยงจากการจัดหาวัตถุดิบเหล็กแผ่นรีดร้อนชนิดม้วนจากผู้ผลิตเหล็กแผ่นรีดร้อนรายใหญ่ในประเทศเพียง 2 ราย ซึ่งได้แก่ บริษัทสหวิริยาสตีลอินดัสตรี จำกัด (มหาชน) (SSI) และบริษัท จี สตีล จำกัด (มหาชน) (GSTEEL)

เพื่อป้องกันความเสี่ยงดังกล่าว บริษัทมีนโยบายการสั่งซื้อจากผู้ขายหลากหลายมากขึ้นเพื่อให้มั่นใจว่าบริษัทมีการส่งมอบสินค้าให้สม่ำเสมอ นอกจากนี้บริษัทยังมีแผนจัดหาวัตถุดิบได้จากการสั่งซื้อจากต่างประเทศ ในกรณีเกิดความจำเป็นในการจัดหาวัตถุดิบในประเทศไม่ได้

3 ความเสี่ยงเกี่ยวกับการเปลี่ยนแปลงกฎหมายที่มีผลต่อการแข่งขัน

การเปิดเขตการค้าเสรีกับประเทศต่าง ๆ ไปแล้วหลายประเทศ ได้แก่ ประเทศสาธารณรัฐประชาชนจีน ประเทศออสเตรเลีย นิวซีแลนด์ และอินเดีย อาทิ การลดภาษีท่อเหล็กให้เหลือร้อยละ 0-5 ภายในปี 2561 กับประเทศจีน และในปี 2551 ไทยได้ตกลงเปิดเสรีทางการค้าที่ได้มีการลงนามความตกลงหุ้นส่วนเศรษฐกิจไทย-ญี่ปุ่น เมื่อวันที่ 3 เมษายน 2551 ความตกลงมีผลบังคับใช้ตั้งแต่วันที่ 1 พฤศจิกายน 2551 เป็นต้นไป เพื่อส่งเสริมการค้าและการลงทุน ซึ่งเหล็กแผ่นรีดร้อนและท่อเหล็กนับเป็นสินค้าที่อยู่ในข้อตกลงที่ต้องลดภาษี และสำหรับประเทศญี่ปุ่นที่ประเทศไทยนำเข้าเหล็กรีดร้อนที่มีคุณภาพสูงหรือเหล็กเกรดพิเศษ สำหรับอุตสาหกรรมรถยนต์นั้น ตามข้อตกลงประเทศไทยกับประเทศญี่ปุ่นอุตสาหกรรมเหล็กจะได้รับผลคือต้องลดภาษีเป็น 0% ทั้งนี้สำหรับเหล็กที่ไทยไม่สามารถผลิตได้ได้แก่เหล็กแผ่นรีดร้อนที่มีคุณภาพสูง และต้องจะชะลอยอดภาษีลงในกรณีเหล็กรีดร้อนที่ในประเทศสามารถผลิตได้ภายใน 11 – 15 ปีนับจากวันประกาศใช้ ภายหลังจากการปฏิบัติตามข้อตกลงดังกล่าว บริษัทอาจได้รับผลกระทบจากการที่มีคู่แข่งจากการนำเข้าสินค้าเพื่อจำหน่ายเพิ่มมากขึ้นได้ อย่างไรก็ตาม เนื่องจากการนำเข้าผลิตภัณฑ์จากต่างประเทศมีข้อเสียคือ เรื่องระยะเวลาและภาระค่าขนส่งที่เกิดขึ้น จึงอาจทำให้ราคาวัตถุดิบและผลิตภัณฑ์ที่นำเข้าไม่ได้มีราคาแตกต่างกับภายในประเทศมากนัก และมีความเสี่ยงในการควบคุมกำหนดการส่งมอบประกอบกับนโยบายมุ่งเน้นการควบคุมคุณภาพของภาครัฐ เช่น การออกมาตรฐานผลิตภัณฑ์อุตสาหกรรม โดยสำนักงานมาตรฐานผลิตภัณฑ์อุตสาหกรรม (ส.ม.อ.) นั้นไม่เอื้อให้เกิดการนำเข้าอย่างเสรีมากนัก

เพื่อป้องกันความเสี่ยงดังกล่าวในอนาคตบริษัทอาจดำเนินการจัดหาวัตถุดิบและแสวงหาแหล่งวัตถุดิบจากต่างประเทศที่มีราคาถูกกว่าเข้ามาเพิ่มขึ้นกว่าการซื้อวัตถุดิบในประเทศ เพื่อรักษาระดับความสามารถในการแข่งขัน

4. ความเสี่ยงเกี่ยวกับหนี้สินถึงกำหนดชำระ

ปัจจุบันบริษัทมีหนี้สินถึงกำหนดชำระกับธนาคารแห่งหนึ่งจำนวน 220.24 ล้านบาท โดยระยะเวลากำหนดการจ่ายหนี้ในเดือนธันวาคม 2552 และบริษัทได้เข้าเจรจากับธนาคารที่เป็นเจ้าหนี้นี้รายนี้เพื่อปรับโครงสร้างหนี้ และธนาคารกำลังพิจารณาการปรับโครงสร้างนี้ดังกล่าวเพื่อที่จะให้บริษัทได้มีโอกาสชำระหนี้ให้ได้ตามแผนการปรับโครงสร้างหนี้ที่ทางบริษัทเสนอ



เพื่อป้องกันความเสี่ยงดังกล่าวในอนาคตบริษัทอันอาจเกิดขึ้นในการชำระหนี้ตามแผน บริษัทจะดำเนินการกันเงินส่วนหนึ่งไว้จ่ายชำระหนี้โดยเฉพาะในแต่ละงวดและจัดทำประมาณงบกระแสเงินสดและปรับงบดังกล่าวเป็นระยะๆ ทั้งนี้เพื่อจะไม่ให้มีการขาดกระแสเงินสดเพื่อชำระหนี้ได้ในอนาคต

โครงสร้างการถือหุ้น

รายชื่อผู้ถือหุ้นรายใหญ่ ณ วันที่ 21 กันยายน 2552 (มูลค่าที่ตราไว้หุ้นละ 0.10 บาท)

ลำดับ	รายชื่อผู้ถือหุ้น	จำนวนหุ้นที่ถือ	ร้อยละ
1.	กลุ่มนางสาวอังกกาญจน์ ตันติวิรุฬห์		
	1.1 นางสาวอังกกาญจน์ ตันติวิรุฬห์	435,500,000	4.36
	1.2 นางพิมสิริ กิริติเยียรสิริ	434,500,000	4.35
	1.3 นายเงิน มาร์คัส	22,500,000	0.22
	1.4 นางสาวเงิน หมิง หมิง	8,906,250	0.08
	รวม	901,406,250	9.01
2.	กลุ่มนายโกมล จีรุงเรืองกิจ		
	2.1 นายโกมล จีรุงเรืองกิจ	494,207,130	4.94
	2.2 ห้างหุ้นส่วนสามัญ เอื้อมภรณ์ โดยนายโกมล จีรุงเรืองกิจ	293,859,900	2.94
	2.3 ห้างหุ้นส่วนสามัญ ทองอร่าม โดยนายโกมล จีรุงเรืองกิจ	22,200,000	0.22
	2.4 ห้างหุ้นส่วนสามัญ กลิ่นไพร โดยนายโกมล จีรุงเรืองกิจ	18,033,100	0.18
	รวม	828,300,130	8.28
3.	นางสาวณัฐธยานี โชคอุดมนิรันดร์	205,500,000	2.06
4.	นางสาวสุจิตตรา ธรรมติگانนท์	197,000,000	1.97
5.	นายมานพ จารุกำเนตกนก	190,000,000	1.90
6.	นางสาวรังสิมา ปลื้มจิตต์	166,090,700	1.66
7.	นางถนอม นิสัยชื้อ	150,000,000	1.50
8.	นางสาววรรณิ ศิริวัฒนามงคล	144,500,000	1.45
9.	HSBC PRIVATE BANK (SUISSE) SA	139,000,000	1.39
10.	นายศัลป์ชัย สีมาวงศ์อนันต์	134,707,200	1.35
	รวม	1,326,797,900	13.28
	ผู้ถือหุ้นรายย่อย อื่น ๆ	6,943,495,720	69.43
	จำนวนหุ้นรวม	10,000,000,000	100.00

นโยบายการจ่ายเงินปันผล

บริษัทมีนโยบายจ่ายเงินปันผลไม่น้อยกว่าร้อยละ 50 ของกำไรสุทธิหลังหักภาษีเงินได้นิติบุคคล และสำรองตามกฎหมาย อย่างไรก็ตาม บริษัทอาจกำหนดให้การจ่ายเงินปันผลมีอัตราน้อยกว่าอัตราที่กำหนดข้างต้นได้ ขึ้นอยู่กับผลการดำเนินงาน สถานะการเงิน สภาพคล่อง ความจำเป็นในการใช้เป็นเงินทุนหมุนเวียนในการดำเนินงาน การขยายธุรกิจ และปัจจัยอื่น ๆ ที่เกี่ยวข้องในการบริหารงานของบริษัท



การจัดการ

โครงสร้างองค์กร

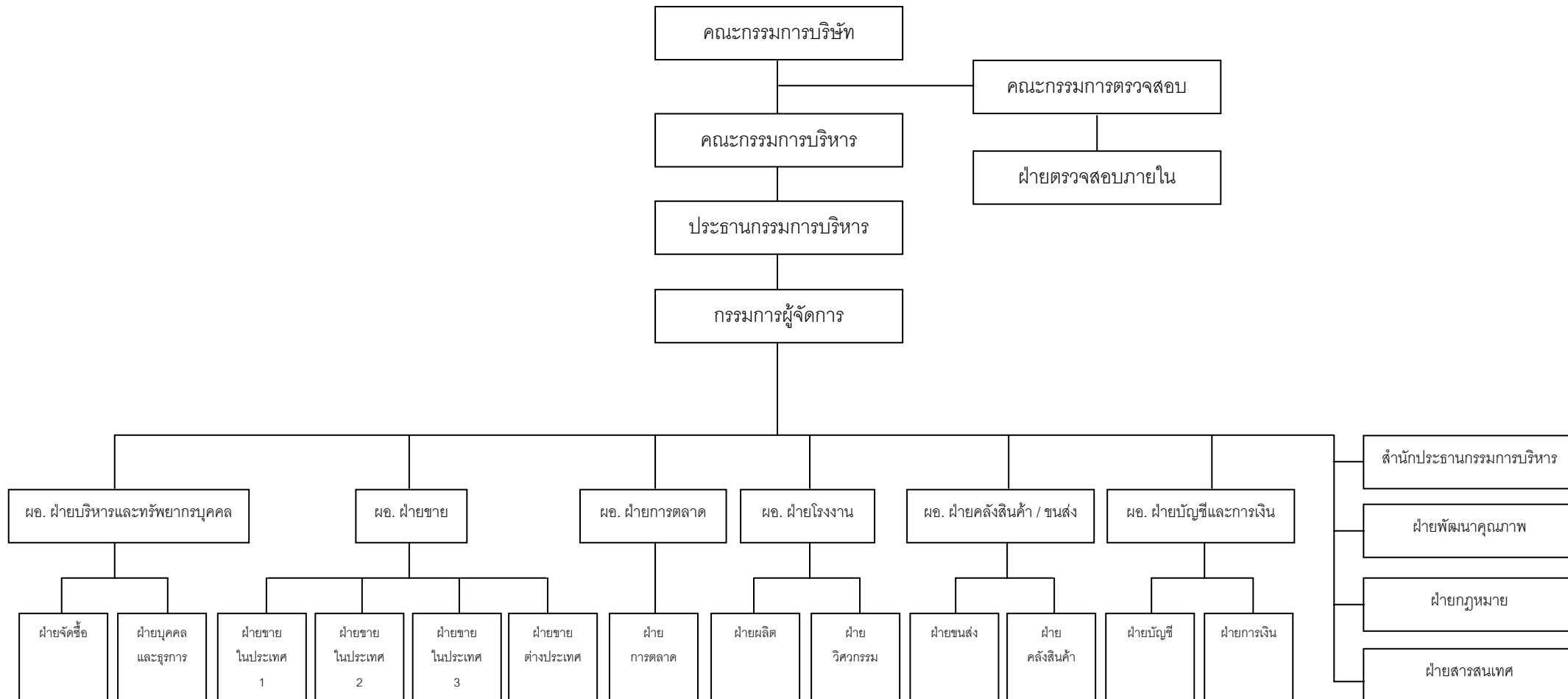



โครงสร้างการจัดการของบริษัท

โครงสร้างการจัดการของบริษัท ประกอบด้วย คณะกรรมการบริษัท และคณะอนุกรรมการ 2 คณะ คือ คณะกรรมการตรวจสอบ และคณะกรรมการบริหาร

คณะกรรมการบริษัท

ตามข้อบังคับของบริษัท ระบุว่า คณะกรรมการ ประกอบด้วย กรรมการอย่างน้อย 5 คน และกรรมการไม่น้อยกว่ากึ่งหนึ่งของจำนวนกรรมการทั้งหมดต้องมีถิ่นที่อยู่ในราชอาณาจักร ทั้งนี้ คณะกรรมการเป็นผู้รับผิดชอบกิจการทั้งหลายทั้งปวงของบริษัท และมีอำนาจหน้าที่ดำเนินการภายในขอบเขตของกฎหมาย วัตถุประสงค์ และข้อบังคับของบริษัท และตามมติของที่ประชุมใหญ่ผู้ถือหุ้น และมีอำนาจกระทำการใด ๆ ตามที่ระบุไว้ในหนังสือบริคณห์สนธิหรือที่เกี่ยวข้องกับการดังกล่าวนั้น โดยคณะกรรมการอาจมอบหมายให้บุคคลหนึ่งหรือหลายคนปฏิบัติงานอย่างใดอย่างหนึ่งแทนคณะกรรมการก็ได้

ณ วันที่ 31 ธันวาคม 2552 คณะกรรมการบริษัทมีจำนวนทั้งสิ้น 8 คน ประกอบด้วย

- กรรมการที่เป็นผู้บริหาร	3	คน
- กรรมการที่ไม่เป็นผู้บริหาร	2	คน
- กรรมการอิสระ	3	คน

รายชื่อคณะกรรมการบริษัท

1. พลเอกนฤดล	เดชประดิษฐ์	ประธานกรรมการ / ประธานกรรมการตรวจสอบ (กรรมการอิสระ)
2. นางพิมสิริ	กีรติเชียรสิริ	กรรมการ (กรรมการที่ไม่เป็นผู้บริหาร)
3. นายฤทธิรงค์	อินทรจินดา	กรรมการ (กรรมการที่ไม่เป็นผู้บริหาร)
4. นางสาวอังคกาญจน์	ตันติวิรุฬห์	กรรมการ (กรรมการที่เป็นผู้บริหาร)
5. นายสมเกียรติ	วงศาโรจน์	กรรมการ (กรรมการที่เป็นผู้บริหาร)
6. นายธีระ	ผลเจริญสุข	กรรมการ (กรรมการที่เป็นผู้บริหาร)
7. นายสุรพงษ์	ชูรังสฤษฏ์	กรรมการ / กรรมการตรวจสอบ (กรรมการอิสระ)
8. ผศ.ดร.อภิชา	บุญภัทรกานต์	กรรมการ / กรรมการตรวจสอบ (กรรมการอิสระ)

กรรมการผู้มีอำนาจลงนามแทนบริษัท

กรรมการผู้มีอำนาจลงนามเพื่อมีผลผูกพันแทนบริษัทได้ คือ นางสาวอังคกาญจน์ ตันติวิรุฬห์หรือนางพิมสิริ กีรติเชียรสิริ ลงลายมือชื่อร่วมกับ นายสมเกียรติ วงศาโรจน์ หรือ นายธีระ ผลเจริญสุข รวมเป็นสองคน และประทับตราสำคัญของบริษัท

กรรมการอิสระ

คณะกรรมการบริษัทชุดปัจจุบัน ประกอบด้วย กรรมการอิสระ 3 คน ซึ่งคิดเป็นสัดส่วน 1 ใน 3 ของจำนวนกรรมการทั้งหมด โดยประธานกรรมการของบริษัท เป็นกรรมการอิสระ และมีใช้บุคคลเดียวกับผู้บริหารสูงสุดของบริษัท ทั้งนี้ คณะกรรมการบริษัทได้ให้ความเห็นชอบกำหนดคุณสมบัติของกรรมการอิสระ ซึ่งได้ปรับปรุงเพื่อให้เป็นไปตามข้อกำหนดของประกาศคณะกรรมการกำกับตลาดทุน ดังนี้



- 1) ถือหุ้นไม่เกินร้อยละ 1 ของจำนวนหุ้นที่มีสิทธิออกเสียงทั้งหมดของบริษัท บริษัทใหญ่ บริษัทย่อย บริษัทร่วม ผู้ถือหุ้นรายใหญ่ หรือผู้มีอำนาจควบคุมของบริษัท ทั้งนี้ ให้นับรวมการถือหุ้นของผู้ที่เกี่ยวข้องของกรรมการอิสระรายนั้น ๆ ด้วย
- 2) ไม่เป็นหรือเคยเป็นกรรมการที่มีส่วนร่วมบริหารงาน ลูกจ้าง พนักงาน ที่ปรึกษาที่ได้รับเงินเดือนประจำ หรือผู้มีอำนาจควบคุมของบริษัท บริษัทใหญ่ บริษัทย่อย บริษัทร่วม บริษัทย่อยลำดับเดียวกัน ผู้ถือหุ้นรายใหญ่ หรือผู้มีอำนาจควบคุมของบริษัท เว้นแต่จะได้พ้นจากการมีลักษณะดังกล่าวมาแล้วไม่น้อยกว่า 2 ปี ทั้งนี้ ไม่รวมถึงกรณีที่กรรมการอิสระเคยเป็นข้าราชการ หรือที่ปรึกษาของส่วนราชการ ซึ่งเป็นผู้ถือหุ้นรายใหญ่ หรือผู้มีอำนาจควบคุมของบริษัท
- 3) ไม่เป็นบุคคลที่มีความสัมพันธ์ทางสายโลหิตหรือโดยการจดทะเบียนตามกฎหมาย ในลักษณะที่เป็น บิดา มารดา คู่สมรส พี่น้อง และบุตร รวมทั้งคู่สมรสของบุตร ของผู้บริหาร ผู้ถือหุ้นรายใหญ่ ผู้มีอำนาจควบคุม หรือบุคคลที่จะได้รับการเสนอให้เป็นผู้บริหารหรือผู้มีอำนาจควบคุมของบริษัท หรือบริษัทย่อย
- 4) ไม่มีหรือเคยมีความสัมพันธ์ทางธุรกิจกับบริษัท บริษัทใหญ่ บริษัทย่อย บริษัทร่วม ผู้ถือหุ้นรายใหญ่ หรือผู้มีอำนาจควบคุมของบริษัท ในลักษณะที่อาจเป็นการขัดขวางการใช้วิจารณญาณอย่างอิสระของตน รวมทั้งไม่เป็นหรือเคยเป็นผู้ถือหุ้นที่มีนัย หรือผู้มีอำนาจควบคุมของผู้ที่มีความสัมพันธ์ทางธุรกิจกับบริษัท บริษัทใหญ่ บริษัทย่อย บริษัทร่วม ผู้ถือหุ้นรายใหญ่ หรือผู้มีอำนาจควบคุมของบริษัท เว้นแต่จะได้พ้นจากการมีลักษณะดังกล่าวมาแล้วไม่น้อยกว่า 2 ปี
ความสัมพันธ์ทางธุรกิจ รวมถึงการทำรายการทางการค้าที่กระทำเป็นประจำเพื่อประกอบกิจการ การเช่าหรือให้เช่าอสังหาริมทรัพย์ รายการเกี่ยวกับสินทรัพย์หรือบริการ หรือการให้หรือรับความช่วยเหลือทางการเงิน ด้วยการรับหรือให้กู้ยืม ค่าประกัน การให้สินทรัพย์เป็นหลักประกันหนี้สิน รวมถึงพฤติกรรมอื่นที่ตนเองเดียวกัน ซึ่งเป็นผลให้บริษัทหรือคู่สัญญาที่มีภาระหนี้ที่ต้องชำระต่ออีกฝ่ายหนึ่ง ตั้งแต่ร้อยละ 3 ของสินทรัพย์ที่มีตัวตนสุทธิของบริษัทหรือตั้งแต่ 20 ล้านบาทขึ้นไป แล้วแต่จำนวนใดจะต่ำกว่า ทั้งนี้ การคำนวณภาระหนี้ดังกล่าวให้เป็นไปตามวิธีการคำนวณมูลค่าของรายการที่เกี่ยวข้องกันตามประกาศคณะกรรมการกำกับตลาดทุนว่าด้วยหลักเกณฑ์ในการทำรายการที่เกี่ยวข้องกัน โดยอนุโลม แต่ในการพิจารณาภาระหนี้ดังกล่าว ให้นับรวมภาระหนี้ที่เกิดขึ้นในระหว่าง 1 ปี ก่อนวันที่มีความสัมพันธ์ทางธุรกิจกับบุคคลเดียวกัน
- 5) ไม่เป็นหรือเคยเป็นผู้สอบบัญชีของบริษัท บริษัทใหญ่ บริษัทย่อย บริษัทร่วม ผู้ถือหุ้นรายใหญ่ หรือผู้มีอำนาจควบคุมของบริษัทและไม่ใช่ผู้ถือหุ้นที่มีนัย ผู้มีอำนาจควบคุม หรือหุ้นส่วนของสำนักงานสอบบัญชี ซึ่งมีผู้สอบบัญชีของบริษัท บริษัทใหญ่ บริษัทย่อย บริษัทร่วม ผู้ถือหุ้นรายใหญ่ หรือผู้มีอำนาจควบคุมของบริษัทสังกัดอยู่ เว้นแต่จะได้พ้นจากการมีลักษณะดังกล่าวมาแล้วไม่น้อยกว่า 2 ปี
- 6) ไม่เป็นหรือเคยเป็นผู้ให้บริการทางวิชาชีพใด ๆ ซึ่งรวมถึงการให้บริการเป็นที่ปรึกษากฎหมายหรือที่ปรึกษาทางการเงิน ซึ่งได้รับค่าบริการเกินกว่า 2 ล้านบาทต่อปี จากบริษัท บริษัทใหญ่ บริษัทย่อย บริษัทร่วม ผู้ถือหุ้นรายใหญ่ หรือผู้มีอำนาจควบคุมของบริษัท และไม่ใช่ผู้ถือหุ้นที่มีนัย ผู้มีอำนาจควบคุมหรือหุ้นส่วนของผู้ให้บริการทางวิชาชีพนั้นด้วย เว้นแต่จะได้พ้นจากการมีลักษณะดังกล่าวมาแล้วไม่น้อยกว่า 2 ปี
- 7) ไม่เป็นกรรมการที่ได้รับการแต่งตั้งขึ้นเพื่อเป็นตัวแทนของกรรมการของบริษัท ผู้ถือหุ้นรายใหญ่ หรือผู้ถือหุ้น ซึ่งเป็นผู้ที่เกี่ยวข้องกับผู้ถือหุ้นรายใหญ่ของบริษัท



- 8) ไม่ประกอบกิจการที่มีสภาพอย่างเดียวกันและเป็นการแข่งขันที่มีนัยกับกิจการของบริษัท หรือบริษัทย่อย หรือไม่เป็นหุ้นส่วนที่มีนัยในห้างหุ้นส่วน หรือเป็นกรรมการที่มีส่วนร่วมบริหารงาน ลูกจ้าง พนักงาน ที่ปรึกษาที่รับเงินเดือนประจำ หรือถือหุ้นเกินร้อยละ 1 ของจำนวนหุ้นที่มีสิทธิออกเสียงทั้งหมดของบริษัทอื่น ซึ่งประกอบกิจการที่มีสภาพอย่างเดียวกันและเป็นการแข่งขันที่มีนัยกับกิจการของบริษัทหรือบริษัทย่อย
- 9) ไม่มีลักษณะอื่นใดที่ทำให้ไม่สามารถให้ความเห็นอย่างเป็นทางการเกี่ยวกับการดำเนินงานของบริษัท

ขอบเขตอำนาจหน้าที่ของคณะกรรมการบริษัท

ที่ประชุมคณะกรรมการบริษัท ครั้งที่ 1/2549 เมื่อวันที่ 3 กุมภาพันธ์ 2549 ได้มีการกำหนดขอบเขตอำนาจหน้าที่ของกรรมการบริษัท ไว้ดังนี้

นอกจากคณะกรรมการบริษัทมีอำนาจและหน้าที่ตามที่กำหนดในข้อบังคับของบริษัทแล้ว ให้คณะกรรมการบริษัทมีอำนาจหน้าที่ดังต่อไปนี้

- 1) ดูแลและกำหนดนโยบายที่สำคัญของบริษัท เกี่ยวกับหลักในการดำเนินธุรกิจ การเงิน การระดมทุน การบริหารเงินทุน และการบริหารความเสี่ยงของบริษัท
- 2) พิจารณาเกี่ยวกับการลงทุน โดยพิจารณาอนุมัติงบประมาณ โครงการลงทุนของบริษัท และกำกับดูแลดำเนินโครงการให้เป็นไปตามแผนงานที่วางไว้
- 3) ดูแลการดำเนินงานของบริษัท เพื่อให้เป็นไปตามเป้าหมายหรือดีกว่าเป้าหมายที่วางไว้และกำหนดแนวทางแก้ไขกรณีที่มีปัญหาอุปสรรคเพื่อให้บรรลุเป้าหมายที่วางไว้หรือดีกว่าเป้าหมายที่วางไว้
- 4) จัดให้มีรายงานข้อมูลทั่วไป และข้อมูลทางการเงินของบริษัท เพื่อรายงานต่อผู้ถือหุ้นและผู้มีส่วนได้เสียหรือผู้ลงทุนทั่วไปอย่างถูกต้อง ทันกาลและเป็นไปตามที่กฎหมายกำหนด
- 5) รับทราบรายงานการตรวจสอบที่สำคัญของคณะกรรมการตรวจสอบหรือฝ่ายตรวจสอบภายใน รวมทั้งผู้ตรวจสอบบัญชี และที่ปรึกษาฝ่ายต่าง ๆ ของบริษัท และมีหน้าที่กำหนดแนวทางในการปรับปรุงแก้ไขกรณีที่พบข้อบกพร่องที่เป็นสาระสำคัญ
- 6) สอบทานความเพียงพอและความเหมาะสมของระบบควบคุมภายในและการบริหารความเสี่ยงของบริษัท
- 7) จัดให้มีกระบวนการสร้างผู้บริหารระดับสูงของบริษัทเพื่อให้มีขึ้นมาทดแทนอย่างต่อเนื่อง (Succession Plan)
- 8) แต่งตั้งกรรมการตรวจสอบ และให้ความเห็นชอบเกี่ยวกับอำนาจหน้าที่ของคณะกรรมการตรวจสอบ
- 9) แต่งตั้งคณะกรรมการบริหารหรือมอบหมายให้กรรมการคนหนึ่งคนใดหรือหลายคนหรือบุคคลอื่นกระทำการอย่างใดอย่างหนึ่งแทนคณะกรรมการบริษัท ทั้งนี้การมอบอำนาจดังกล่าว ผู้ได้รับมอบอำนาจนั้นต้องไม่มีอำนาจอนุมัติรายการที่บุคคลดังกล่าวหรือบุคคลที่อาจมีความขัดแย้ง ("บุคคลที่อาจมีความขัดแย้ง" ให้มีความหมายตามที่กำหนดไว้ในประกาศของคณะกรรมการกำกับหลักทรัพย์และตลาดหลักทรัพย์) มีส่วนได้เสียหรืออาจมีความขัดแย้งทางผลประโยชน์ในลักษณะอื่นใดกับบริษัทหรือบริษัทย่อย



เว้นแต่เรื่องต่อไปนี้ จะกระทำได้อีกเมื่อได้รับอนุมัติจากที่ประชุมผู้ถือหุ้นก่อน ทั้งนี้กำหนดให้รายการที่กรรมการหรือบุคคลที่อาจมีความขัดแย้ง มีส่วนได้เสีย หรืออาจมีความขัดแย้งทางผลประโยชน์อื่นใดกับบริษัทหรือบริษัทย่อย ให้กรรมการซึ่งมีส่วนได้เสียในเรื่องนั้น ไม่มีสิทธิออกเสียงลงคะแนนในเรื่องนั้น

- เรื่องที่กฎหมายกำหนดให้ต้องได้มติที่ประชุมผู้ถือหุ้น
- การทำรายการที่กรรมการมีส่วนได้เสียและอยู่ในข่ายที่กฎหมาย หรือข้อกำหนดของตลาดหลักทรัพย์ระบุให้ต้องได้รับอนุมัติจากที่ประชุมผู้ถือหุ้น
- นอกจากนั้นในกรณีดังต่อไปนี้จะต้องได้รับความเห็นชอบจากที่ประชุมคณะกรรมการและที่ประชุมผู้ถือหุ้นด้วยคะแนนเสียงไม่น้อยกว่า 3 ใน 4 ของจำนวนเสียงทั้งหมดของผู้ถือหุ้นที่เข้าประชุมและมีสิทธิออกเสียงลงคะแนน
 - การขายหรือโอนกิจการของบริษัททั้งหมดหรือบางส่วนที่สำคัญให้แก่บุคคลอื่น
 - การรับซื้อหรือรับโอนกิจการของบริษัทมหาชนอื่นหรือบริษัทเอกชนมาเป็นของ บริษัท
 - การทำ แก๊ซ หรือเลิกสัญญา เกี่ยวกับการให้เช่ากิจการของบริษัททั้งหมดหรือบางส่วนที่สำคัญ การมอบหมายให้บุคคลอื่นเข้าจัดการธุรกิจของบริษัท หรือการรวมกิจการกับบุคคลอื่นโดยมีวัตถุประสงค์จะแบ่งกำไรขาดทุนกัน
 - การออกหุ้นใหม่เพื่อชำระแก่เจ้าหนี้ของบริษัท ตามโครงการแปลงหนี้เป็นทุน
 - การลดทุนจดทะเบียนของบริษัท โดยการลดจำนวนหุ้น หรือลดมูลค่าหุ้น
 - การเพิ่มทุน การลดทุน การออกหุ้นกู้ การควบหรือเลิกบริษัท
 - เรื่องอื่นใดตามที่กฎหมายกำหนด

การประชุมคณะกรรมการบริษัท

ในปี 2552 บริษัทมีการประชุมคณะกรรมการบริษัทรวมทั้งสิ้น 5 ครั้ง ซึ่งสรุปการเข้าร่วมประชุมของคณะกรรมการบริษัทได้ดังนี้

รายชื่อ	ตำแหน่ง	จำนวนที่เข้าร่วมประชุม / จำนวนประชุมรวม (ครั้ง)
1. พลเอกนฤตล เดชประดิษฐ์	ประธานกรรมการ (กรรมการอิสระ)	5/5
2. นางพิมพ์สิริ กิรติเชียรสิริ	กรรมการ	5/5
3. นายฤทธิรงค์ อินทรจินดา	กรรมการ	4/5
4. นางสาวอังคกาญจน์ ตันติวิรุฬห์	กรรมการ	5/5
5. นายสมเกียรติ วงศาโรจน์	กรรมการ	5/5
6. นายธีระ ผลเจริญสุข	กรรมการ	5/5
7. นายสุรพงษ์ ชูรังสฤษฏ์	กรรมการ (กรรมการอิสระ)	4/5
8. ผศ.ดร. อภิชา บุญภัทรทานต์	กรรมการ (กรรมการอิสระ)	5/5

**คณะกรรมการตรวจสอบ**

คณะกรรมการตรวจสอบชุดปัจจุบัน ประกอบด้วย กรรมการจำนวน 3 คน ซึ่งทุกคนเป็นกรรมการอิสระ และไม่เป็นกรรมการที่ได้รับมอบหมายจากคณะกรรมการ ให้ตัดสินใจในการดำเนินกิจการของบริษัท บริษัทใหญ่ บริษัทย่อย บริษัทร่วม บริษัทย่อยลำดับเดียวกัน ผู้ถือหุ้นรายใหญ่ หรือผู้มีอำนาจควบคุมของบริษัท และไม่เป็นกรรมการของบริษัทใหญ่ บริษัทย่อย หรือบริษัทย่อยลำดับเดียวกันเฉพาะที่เป็นบริษัทจดทะเบียน โดยได้รับการคัดเลือกจากคณะกรรมการบริษัท ซึ่งกรรมการตรวจสอบจำนวน 2 คน เป็นผู้ที่มีความรู้และประสบการณ์ในการสอบทานความน่าเชื่อถือของงบการเงินได้ โดยคณะกรรมการตรวจสอบมีหน้าที่ความรับผิดชอบที่ได้รับมอบหมายจากคณะกรรมการบริษัท ซึ่งคณะกรรมการบริษัทได้ให้ความเห็นชอบในการปรับปรุงข้อกำหนดเกี่ยวกับขอบเขตอำนาจหน้าที่ของคณะกรรมการตรวจสอบเพื่อให้เป็นไปตามประกาศตลาดหลักทรัพย์แห่งประเทศไทยอย่างเป็นลายลักษณ์อักษรในกฎบัตรคณะกรรมการตรวจสอบ และกำหนดให้มีการประชุมอย่างน้อยไตรมาสละ 1 ครั้ง โดยคณะกรรมการตรวจสอบ มีรายชื่อดังนี้

1. พลเอกนฤตล	เดชประดิษฐ์	ประธานกรรมการตรวจสอบ (กรรมการอิสระ)
2. นายสุรพงษ์	ชูรังสฤษฏี	กรรมการตรวจสอบ (กรรมการอิสระ)
3. ผศ.ดร.อภิชา	บุญภัทรกานต์	กรรมการตรวจสอบ (กรรมการอิสระ)

โดยที่กรรมการตรวจสอบลำดับที่ 2 และ 3 เป็นผู้ที่มีความรู้และประสบการณ์ในการสอบทานงบการเงิน

ขอบเขตอำนาจหน้าที่ของคณะกรรมการตรวจสอบ

- 1) สอบทานให้บริษัทมีการรายงานทางการเงินอย่างถูกต้อง และเพียงพอ
- 2) สอบทานให้บริษัทมีระบบการควบคุมภายใน (Internal control) และระบบการตรวจสอบภายใน (Internal audit) ที่มีความเหมาะสมและมีประสิทธิผล และพิจารณาความเป็นอิสระของหน่วยงานตรวจสอบภายใน ตลอดจนให้ความเห็นชอบในการพิจารณาแต่งตั้ง โยกย้าย เลิกจ้าง หัวหน้า และ/หรือ เจ้าหน้าที่หน่วยงานตรวจสอบภายใน หรือหน่วยงานอื่นใดที่รับผิดชอบเกี่ยวกับการตรวจสอบภายใน
- 3) สอบทานให้บริษัทปฏิบัติตามกฎหมายว่าด้วยหลักทรัพย์และตลาดหลักทรัพย์ ข้อกำหนดของตลาดหลักทรัพย์ และกฎหมายที่เกี่ยวข้องกับธุรกิจของบริษัท
- 4) พิจารณา คัดเลือก เสนอแต่งตั้งบุคคลซึ่งมีความเป็นอิสระเพื่อทำหน้าที่เป็นผู้สอบบัญชีของบริษัท และเสนอคำตอบแทนของบุคคลดังกล่าว รวมทั้งเข้าร่วมประชุมกับผู้สอบบัญชี โดยไม่มีฝ่ายจัดการเข้าร่วมประชุมด้วยอย่างน้อยปีละ 1 ครั้ง
- 5) พิจารณารายการที่เกี่ยวข้องกันหรือรายการที่อาจมีความขัดแย้งทางผลประโยชน์ให้เป็นไปตามกฎหมายและข้อกำหนดของตลาดหลักทรัพย์ ทั้งนี้ เพื่อให้มั่นใจว่ารายการดังกล่าวสมเหตุสมผลและเป็นประโยชน์สูงสุดต่อบริษัท
- 6) จัดทำรายงานของคณะกรรมการตรวจสอบ โดยเปิดเผยไว้ในรายงานประจำปีของบริษัท ซึ่งรายงานดังกล่าวต้องลงนามโดยประธานคณะกรรมการตรวจสอบ และต้องประกอบด้วยข้อมูลอย่างน้อยดังต่อไปนี้

- (ก) ความเห็นเกี่ยวกับความถูกต้อง ครบถ้วน เป็นที่เชื่อถือได้ของรายงานทางการเงินของบริษัท
- (ข) ความเห็นเกี่ยวกับความเพียงพอของระบบการควบคุมภายในของบริษัท



- (ค) ความเห็นเกี่ยวกับการปฏิบัติตามกฎหมายว่าด้วยหลักทรัพย์และตลาดหลักทรัพย์ ข้อกำหนดของตลาดหลักทรัพย์ หรือกฎหมายที่เกี่ยวข้องกับธุรกิจของบริษัท
 - (ง) ความเห็นเกี่ยวกับความเหมาะสมของผู้สอบบัญชี
 - (จ) ความเห็นเกี่ยวกับรายการที่อาจมีความขัดแย้งทางผลประโยชน์
 - (ฉ) จำนวนการประชุมคณะกรรมการตรวจสอบและการเข้าร่วมประชุมของกรรมการตรวจสอบแต่ละท่าน
 - (ช) ความเห็นหรือข้อสังเกตโดยรวมที่คณะกรรมการตรวจสอบได้รับจากการปฏิบัติหน้าที่ตามกฎหมายบัตร (charter)
 - (ซ) รายการอื่นที่เห็นว่าผู้ถือหุ้นและผู้ลงทุนทั่วไปควรทราบ ภายใต้ขอบเขตหน้าที่และความรับผิดชอบที่ได้รับมอบหมายจากคณะกรรมการบริษัท
- 7) ปฏิบัติการอื่นใดตามที่คณะกรรมการบริษัทมอบหมายด้วยความเห็นชอบจากคณะกรรมการตรวจสอบ

การประชุมคณะกรรมการตรวจสอบ

ในปี 2552 บริษัทมีการประชุมคณะกรรมการตรวจสอบรวมทั้งสิ้น 5 ครั้ง ซึ่งสรุปการเข้าร่วมประชุมของคณะกรรมการตรวจสอบได้ดังนี้

รายชื่อ	ตำแหน่ง	จำนวนที่เข้าร่วมประชุม / จำนวนประชุมรวม (ครั้ง)
1. พลเอกนฤตล เดชประดิษฐ์	ประธานกรรมการตรวจสอบ	5/5
2. นายสุรพงษ์ ชูรังสฤษดิ์	กรรมการตรวจสอบ	4/5
3. ผศ.ดร. อภิชา นุญภัทรกานต์	กรรมการตรวจสอบ	5/5

คณะกรรมการบริหาร

ณ วันที่ 31 ธันวาคม 2552 คณะกรรมการบริหารมีจำนวนทั้งสิ้น 4 คน ประกอบด้วย

- | | |
|---------------------------------|---------------------|
| 1. นางสาวอังคกาญจน์ ตันตวิรุพห์ | ประธานกรรมการบริหาร |
| 2. นายสมเกียรติ วงศาโรจน์ | กรรมการบริหาร |
| 3. ดร.เริ่ม ไสแจ่ม | กรรมการบริหาร |
| 4. นายธีระ ผลเจริญสุข | กรรมการบริหาร |

ขอบเขตอำนาจหน้าที่ของคณะกรรมการบริหาร

ที่ประชุมคณะกรรมการบริษัท ครั้งที่ 6/2551 เมื่อวันที่ 14 สิงหาคม 2551 มีมติให้ปรับปรุงแก้ไขขอบเขตอำนาจหน้าที่ของคณะกรรมการบริหาร เพื่อให้การบริหารงานเป็นไปอย่างมีประสิทธิภาพ ไว้ดังนี้

- 1) มีอำนาจตัดสินใจในเรื่องการดำเนินงานที่สำคัญของบริษัท โดยกำหนดขอบเขต ประเภท หรือขนาดของกิจการ วัตถุประสงค์ แนวทางและนโยบายของบริษัทภายในขอบเขตอำนาจที่ได้รับมอบหมาย รวมถึง

การกำกับดูแลการดำเนินงานโดยรวม ผลผลิต ความสัมพันธ์กับลูกค้า และต้องรับผิดชอบต่อคณะกรรมการ

- 2) พิจารณาและอนุมัติการจัดซื้อจัดจ้าง ตลอดจนเรื่องการลงทุนขยายงาน รวมถึงการซื้อขายสินทรัพย์ถาวรของบริษัท และจะเสนอต่อคณะกรรมการบริษัทเพื่อพิจารณาหากการจัดซื้อจัดจ้าง ตลอดจนเรื่องการลงทุนขยายงาน รวมถึงการซื้อขายสินทรัพย์ถาวรของบริษัทนั้น อยู่นอกเหนือขอบเขตอำนาจหน้าที่ที่ได้รับมอบหมายจากคณะกรรมการ
- 3) มีอำนาจในการซื้อขายวัตถุดิบในการผลิตและ/หรือสินค้าและ/หรือชิ้นส่วนประกอบของสินค้าอันเป็นปกติธุระของบริษัทครั้งละน้ำหนักไม่เกิน 30,000 ตัน
- 4) มีอำนาจในการอนุมัติค่าใช้จ่ายเพื่อธุรกรรมตามปกติของบริษัท
- 5) มีอำนาจกระทำและแสดงตนเป็นตัวแทนของกิจการต่อบุคคลภายนอกในกิจการที่เกี่ยวข้องและเป็นประโยชน์ต่อกิจการ
- 6) พิจารณาเรื่องการลงทุนของบริษัทเพื่อนำเสนอต่อคณะกรรมการบริษัท
- 7) อนุมัติการแต่งตั้งที่ปรึกษาด้านต่างๆ ที่จำเป็นต่อการดำเนินงานของกิจการ
- 8) ดำเนินกิจการที่เกี่ยวข้องกับการบริหารงานโดยทั่วไปของกิจการ
- 9) พิจารณาอนุมัติแผนการปฏิบัติของแต่ละฝ่ายงานของบริษัท และพิจารณาอนุมัติคำขอจากฝ่ายงานต่าง ๆ ของบริษัทที่เกินอำนาจสั่งการของฝ่ายงานนั้น

ทั้งนี้ คณะกรรมการบริหารอาจจะมอบหมายและกำหนดอำนาจหน้าที่ให้กรรมการบริหารแต่ละคนสามารถดำเนินการภายในขอบเขตอำนาจหน้าที่ข้างต้น โดยกรรมการบริหารดังกล่าวจะต้องรับผิดชอบในงานที่ได้รับมอบหมายนั้นโดยตรงต่อคณะกรรมการบริหาร ทั้งนี้ การมอบอำนาจดังกล่าว ผู้ได้รับมอบอำนาจนั้นต้องไม่มีอำนาจอนุมัติรายการที่บุคคลดังกล่าวหรือบุคคลที่อาจมีความขัดแย้ง (“บุคคลที่อาจมีความขัดแย้ง” ให้มีความหมายตามที่กำหนดไว้ในประกาศของคณะกรรมการกำกับหลักทรัพย์และตลาดหลักทรัพย์) มีส่วนได้เสียหรืออาจมีความขัดแย้งทางผลประโยชน์ในลักษณะอื่นใดกับบริษัทหรือบริษัทย่อย ซึ่งการอนุมัติรายการในลักษณะดังกล่าวจะต้องเสนอต่อที่ประชุมคณะกรรมการบริษัท และ / หรือ ที่ประชุมผู้ถือหุ้น เพื่อพิจารณาและอนุมัติรายการดังกล่าวตามข้อบังคับของบริษัท หรือกฎหมายที่เกี่ยวข้องกำหนด เว้นแต่เป็นการอนุมัติรายการที่เป็นลักษณะการดำเนินธุรกรรมการค้าปกติทั่วไปของบริษัทที่เป็นไปตามนโยบายและหลักเกณฑ์ที่คณะกรรมการบริษัทได้พิจารณาอนุมัติไว้ ซึ่งเป็นไปตามกฎหมายว่าด้วยหลักทรัพย์และตลาดหลักทรัพย์ และข้อบังคับ ประกาศ คำสั่ง และข้อกำหนดของตลาดหลักทรัพย์แห่งประเทศไทย

การกำหนดอำนาจอนุมัติวงเงิน

คณะกรรมการบริหารมีอำนาจอนุมัติวงเงินสำหรับการอนุมัติจัดซื้อจัดจ้างและการดำเนินการตามขอบเขตอำนาจหน้าที่ตามที่กำหนดไว้ในระเบียบว่าด้วยอำนาจหน้าที่ของคณะกรรมการบริหาร โดยมีรายละเอียด ดังนี้

1. คณะกรรมการบริหาร มีอำนาจอนุมัติการซื้อขายวัตถุดิบและ/หรือสินค้า และ/หรือชิ้นส่วนประกอบของสินค้าอันเป็นปกติธุระของบริษัทในวงเงินไม่เกิน 1,200 ล้านบาท ต่อรายการ และอนุมัติค่าใช้จ่ายในการซื้อทรัพย์สินอื่น รวมถึงค่าใช้จ่ายเพื่อธุรกรรมตามปกติของบริษัท เช่น ค่าใช้จ่ายในการดำเนินงาน และค่าใช้จ่ายในการขายและบริหาร ภายในวงเงินไม่เกิน 50 ล้านบาทต่อรายการ หากเกินจำนวนที่สามารถอนุมัติได้ให้นำเสนอเพื่อขออนุมัติต่อที่ประชุมคณะกรรมการบริษัท



2. ประธานกรรมการบริหาร มีอำนาจอนุมัติการซื้อขายวัตถุดิบและ/หรือสินค้า และ/หรือชิ้นส่วนประกอบของสินค้าอันเป็นปกติธุระของบริษัทในวงเงินไม่เกิน 200 ล้านบาทต่อรายการ และอนุมัติค่าใช้จ่ายในการซื้อทรัพย์สินอื่นรวมถึงค่าใช้จ่ายเพื่อธุรกรรมตามปกติของบริษัท เช่น ค่าใช้จ่ายในการดำเนินงาน และค่าใช้จ่ายในการขายและบริหาร ภายในวงเงินไม่เกิน 20 ล้านบาทต่อรายการ หากเกินจำนวนที่สามารถอนุมัติได้ให้นำเสนอเพื่อขออนุมัติต่อที่ประชุมคณะกรรมการบริหาร
3. กรรมการผู้จัดการ มีอำนาจอนุมัติการซื้อขายวัตถุดิบและ/หรือสินค้า และ/หรือชิ้นส่วนประกอบของสินค้าอันเป็นปกติธุระของบริษัทในวงเงินไม่เกินตามที่คณะกรรมการบริษัทกำหนด และอนุมัติค่าใช้จ่ายในการซื้อทรัพย์สินอื่นรวมถึงค่าใช้จ่ายเพื่อธุรกรรมตามปกติของบริษัท เช่น ค่าใช้จ่ายในการดำเนินงาน และค่าใช้จ่ายในการขายและบริหาร ภายในวงเงินไม่เกิน 0.5 ล้านบาทต่อรายการ หากเกินจำนวนที่สามารถอนุมัติได้ให้นำเสนอเพื่อขออนุมัติต่อประธานกรรมการบริหาร

ขอบเขตอำนาจหน้าที่ของประธานกรรมการบริหาร

ที่ประชุมคณะกรรมการบริษัท ครั้งที่ 6/2551 เมื่อวันที่ 14 สิงหาคม 2551 มีมติให้ปรับปรุงแก้ไขขอบเขตอำนาจหน้าที่ของประธานกรรมการบริหาร เพื่อให้การบริหารงานเป็นไปอย่างมีประสิทธิภาพ ไว้ดังนี้

นอกจากประธานกรรมการบริหารมีอำนาจและหน้าที่ตามที่กำหนดในระเบียบ บริษัท ริช เอเซีย สตีล จำกัด (มหาชน) ว่าด้วย อำนาจหน้าที่ของคณะกรรมการบริหารแล้วให้มีอำนาจและหน้าที่ดังต่อไปนี้

- 1) ควบคุมดูแลการดำเนินกิจการและ/หรือบริหารงานทั่วไปของบริษัท
- 2) ดำเนินการหรือปฏิบัติงานให้เป็นไปตามนโยบาย แผนงาน และงบประมาณที่ได้อนุมัติจากคณะกรรมการบริษัท และ/หรือคณะกรรมการบริหารของบริษัท
- 3) มีอำนาจอนุมัติ และมอบอำนาจช่วงอนุมัติเบิกจ่ายเพื่อการจัดซื้อจัดจ้าง ซึ่งทรัพย์สินและบริการเพื่อประโยชน์ของบริษัท ซึ่งอำนาจการอนุมัติดังกล่าวจะเป็นการอนุมัติรายการ การซื้อขายวัตถุดิบและ/หรือสินค้าและ/หรือชิ้นส่วนประกอบของสินค้าอันเป็นปกติธุระของบริษัทในวงเงินไม่เกิน 200 ล้านบาทต่อรายการ และอนุมัติค่าใช้จ่ายในการซื้อทรัพย์สินอื่น รวมถึงค่าใช้จ่ายเพื่อธุรกรรมตามปกติของบริษัท เช่น ค่าใช้จ่ายในการดำเนินงาน และค่าใช้จ่ายในการขายและบริหาร ภายในวงเงินไม่เกิน 20 ล้านบาทต่อรายการ หากเกินจำนวนที่สามารถอนุมัติให้นำเสนอเพื่อขออนุมัติต่อคณะกรรมการบริหาร
- 4) มีอำนาจออกคำสั่ง ระเบียบ ประกาศ บันทึกลง เพื่อให้การปฏิบัติงานเป็นไปตามนโยบาย และผลประโยชน์ของบริษัท และเพื่อรักษาระเบียบวินัยการทำงานภายในองค์กร
- 5) มีอำนาจกระทำการและแสดงตนเป็นตัวแทนของบริษัท ต่อบุคคลภายนอกในกิจการที่เกี่ยวข้องและเป็นประโยชน์ต่อบริษัท
- 6) อนุมัติการแต่งตั้งที่ปรึกษาด้านต่าง ๆ ที่จำเป็นต่อการดำเนินงานของบริษัท
- 7) เป็นผู้รับมอบอำนาจของบริษัทในการบริหารกิจการของบริษัทให้เป็นตามวัตถุประสงค์ ข้อบังคับ นโยบาย ระเบียบ ข้อกำหนด คำสั่ง มติที่ประชุมผู้ถือหุ้นและ/หรือมติที่ประชุมคณะกรรมการบริษัท และคณะกรรมการบริหารทุกประการ

ทั้งนี้การมอบอำนาจให้แก่ประธานกรรมการบริหาร ตลอดจนการมอบอำนาจแก่บุคคลอื่นที่ประธานกรรมการบริหารเห็นควร จะไม่รวมถึงอำนาจและ/หรือการมอบอำนาจในการอนุมัติรายการใดที่ตนหรือบุคคลที่อาจมี



ความขัดแย้ง มีส่วนได้เสีย หรืออาจมีความขัดแย้งทางผลประโยชน์อื่นใด (ตามข้อบังคับของบริษัทและตามที่สำนักงานคณะกรรมการกำกับหลักทรัพย์และตลาดหลักทรัพย์กำหนด) กับบริษัทหรือบริษัทย่อย ซึ่งการอนุมัติรายการในลักษณะดังกล่าวจะต้องเสนอต่อที่ประชุมคณะกรรมการบริษัท และ/หรือที่ประชุมผู้ถือหุ้น เพื่อพิจารณาและอนุมัติรายการดังกล่าวตามข้อบังคับของบริษัท หรือกฎหมายที่เกี่ยวข้องกำหนด เว้นแต่เป็นการอนุมัติรายการที่เป็นลักษณะการดำเนินธุรกรรมการค้าปกติทั่วไปของบริษัทที่เป็นไปตามนโยบายและหลักเกณฑ์ที่คณะกรรมการบริษัทได้พิจารณาอนุมัติไว้ ซึ่งเป็นไปตามกฎหมายว่าด้วยหลักทรัพย์และตลาดหลักทรัพย์ และข้อบังคับ ประกาศ คำสั่ง และข้อกำหนดของตลาดหลักทรัพย์แห่งประเทศไทย

ขอบเขตอำนาจหน้าที่ของกรรมการผู้จัดการ

ที่ประชุมคณะกรรมการบริษัท ครั้งที่ 6/2551 เมื่อวันที่ 14 สิงหาคม 2551 มีมติให้ปรับปรุงแก้ไขขอบเขตอำนาจหน้าที่ของกรรมการผู้จัดการ เพื่อให้การบริหารงานเป็นไปอย่างมีประสิทธิภาพ ไว้ดังนี้

นอกจากกรรมการผู้จัดการมีอำนาจและหน้าที่ตามที่กำหนดในระเบียบของบริษัทว่าด้วย อำนาจหน้าที่ของคณะกรรมการบริหารแล้ว ให้กรรมการผู้จัดการของบริษัทมีอำนาจหน้าที่ดังต่อไปนี้

- 1) ควบคุมดูแลการดำเนินงานและ/หรือบริหารงานทั่วไปของบริษัท
- 2) ดำเนินการหรือปฏิบัติงานให้เป็นไปตามนโยบาย แผนงาน และงบประมาณที่ได้อนุมัติจากคณะกรรมการบริษัท และ/หรือคณะกรรมการบริหารของบริษัท
- 3) มีอำนาจอนุมัติ และมอบอำนาจช่วงอนุมัติเบิกจ่ายเพื่อการจัดซื้อจัดจ้าง ซึ่งทรัพย์สินและบริการเพื่อประโยชน์ของบริษัท ซึ่งอำนาจการอนุมัติดังกล่าวจะเป็นการอนุมัติรายการการซื้อขายวัตถุดิบและ/หรือสินค้าและ/หรือชิ้นส่วนประกอบของสินค้าอันเป็นปกติธุระของบริษัท ในวงเงินไม่เกินตามที่คณะกรรมการบริษัทกำหนด และอนุมัติค่าใช้จ่ายในการซื้อทรัพย์สินอื่น รวมถึงค่าใช้จ่ายเพื่อธุรกรรมตามปกติของบริษัท เช่น ค่าใช้จ่ายในการดำเนินงาน และค่าใช้จ่ายในการขายและบริหาร ภายในวงเงินไม่เกิน 0.5 ล้านบาทต่อรายการ หากเกินจำนวนที่สามารถอนุมัติให้นำเสนอเพื่อขออนุมัติต่อประธานกรรมการบริหาร
- 4) มีอำนาจออกคำสั่ง ระเบียบ ประกาศ บันทึก เพื่อให้การปฏิบัติงานเป็นไปตามนโยบายและผลประโยชน์ของบริษัท และเพื่อรักษาระเบียบวินัยการทำงานภายในองค์กร
- 5) มีอำนาจระทำการและแสดงตนเป็นตัวแทนของบริษัท ต่อบุคคลภายนอกในกิจการที่เกี่ยวข้องและเป็นประโยชน์ต่อบริษัท
- 6) อนุมัติการแต่งตั้งที่ปรึกษาด้านต่างๆ ที่จำเป็นต่อการดำเนินงานของบริษัท
- 7) เป็นผู้รับมอบอำนาจของบริษัทในการบริหารกิจการของบริษัทให้เป็นตามวัตถุประสงค์ ข้อบังคับ นโยบาย ระเบียบ ข้อกำหนด คำสั่ง มติที่ประชุมผู้ถือหุ้นและ/หรือมติที่ประชุมคณะกรรมการบริษัทและคณะกรรมการบริหาร ทุกประการ

ทั้งนี้ การมอบอำนาจให้แก่กรรมการผู้จัดการ ตลอดจนการมอบอำนาจแก่บุคคลอื่นที่กรรมการผู้จัดการเห็นควร จะไม่รวมถึงอำนาจและ/หรือการมอบอำนาจในการอนุมัติรายการใดที่ตนหรือบุคคลที่อาจมีความขัดแย้ง มีส่วนได้เสีย หรืออาจมีความขัดแย้งทางผลประโยชน์อื่นใด (ตามข้อบังคับของบริษัทและตามที่สำนักงานคณะกรรมการกำกับหลักทรัพย์และตลาดหลักทรัพย์กำหนด) กับบริษัทหรือบริษัทย่อย ซึ่งการอนุมัติรายการในลักษณะดังกล่าว



จะต้องเสนอต่อที่ประชุมคณะกรรมการบริษัท และ/หรือ ที่ประชุมผู้ถือหุ้น เพื่อพิจารณาและอนุมัติรายการดังกล่าว ตามข้อบังคับของบริษัท หรือกฎหมายที่เกี่ยวข้องกำหนด เว้นแต่เป็นการอนุมัติรายการที่เป็นลักษณะการดำเนิน ธุรกรรมการค้าปกติทั่วไปของบริษัทที่เป็นไปตามนโยบายและหลักเกณฑ์ที่คณะกรรมการบริษัทได้พิจารณาอนุมัติไว้ ซึ่งเป็นไปตามกฎหมายว่าด้วยหลักทรัพย์และตลาดหลักทรัพย์ และข้อบังคับ ประกาศ คำสั่ง และข้อกำหนดของตลาด หลักทรัพย์แห่งประเทศไทย

การสรรหากรรมการบริษัท

การคัดเลือกบุคคลที่จะดำรงตำแหน่งกรรมการของบริษัท แม้ปัจจุบันยังไม่ได้มีการแต่งตั้งคณะกรรมการ สรรหา (Nominating Committee) แต่คณะกรรมการบริษัทจะพิจารณาคัดเลือกกรรมการโดยใช้หลักเกณฑ์และ วิธีการสรรหา โดยคณะกรรมการบริษัทจะเป็นผู้พิจารณาคัดเลือกตามเกณฑ์คุณสมบัติตามมาตรา 68 แห่ง พระราชบัญญัติบริษัทมหาชนจำกัด พ.ศ. 2535 รวมทั้งกฎหมายอื่นที่เกี่ยวข้อง นอกจากนี้ยังเน้นถึงประสบการณ์ ความรู้ และความสามารถ จากนั้นจึงนำรายชื่อเสนอที่ประชุมผู้ถือหุ้นเพื่อพิจารณาแต่งตั้ง

การแต่งตั้งและการพ้นตำแหน่งของคณะกรรมการบริษัท

1. ในการเลือกตั้งคณะกรรมการบริษัท ที่ประชุมผู้ถือหุ้นเป็นผู้แต่งตั้ง โดยใช้เสียงข้างมากตามหลักเกณฑ์ และวิธีการดังต่อไปนี้

- 1.1 ผู้ถือหุ้นคนหนึ่งมีคะแนนเสียงเท่ากับหนึ่งหุ้นต่อหนึ่งเสียง
- 1.2 ผู้ถือหุ้นแต่ละคนจะใช้คะแนนเสียงที่มีอยู่ทั้งหมดตามที่ตนมี เลือกตั้งบุคคลเดียวหรือหลายคนเป็น กรรมการก็ได้ แต่จะแบ่งคะแนนเสียงให้แก่ผู้ใดมากน้อยเพียงใดไม่ได้
- 1.3 บุคคลซึ่งได้รับคะแนนเสียงสูงสุดตามลำดับลงมา เป็นผู้ได้รับการเลือกตั้งเป็นกรรมการเท่าจำนวน กรรมการที่จะพึงมีหรือจะพึงเลือกตั้งในครั้งนั้น ในกรณีที่บุคคลซึ่งได้รับการเลือกตั้งในลำดับถัดลงมา มีคะแนนเสียงเท่ากัน เกินจำนวนกรรมการที่จะพึงมีหรือจะพึงเลือกตั้งในครั้งนั้นให้ผู้เป็นประธานเป็นผู้ออกเสียงชี้ขาด

2. ในการประชุมสามัญประจำปีทุกครั้ง กรรมการจะต้องออกจากตำแหน่งอย่างน้อยจำนวน 1 ใน 3 โดย อัตรา ถ้าจำนวนกรรมการจะแบ่งออกให้เป็น 3 ส่วนไม่ได้ก็ให้ออกโดยจำนวนใกล้เคียงที่สุดกับส่วน 1 ใน 3

กรรมการที่จะต้องออกจากตำแหน่งในปีแรก และปีที่สองภายหลังจดทะเบียนบริษัทนั้น ให้จับสลากว่า ผู้ใดจะออก ส่วนปีหลัง ๆ ต่อไปให้กรรมการที่อยู่ในตำแหน่งนานที่สุดเป็นผู้ออกจากตำแหน่ง

กรรมการผู้ออกจากตำแหน่งไปนั้นอาจจะเลือกเข้ารับตำแหน่งอีกก็ได้

3. นอกจากการพ้นตำแหน่งตามวาระแล้ว กรรมการอาจพ้นตำแหน่งเมื่อ

- 3.1 ตาย
- 3.2 ลาออก
- 3.3 ขาดคุณสมบัติ หรือมีลักษณะต้องห้ามตามกฎหมายว่าด้วยบริษัทมหาชน จำกัด
- 3.4 ที่ประชุมผู้ถือหุ้นลงมติให้ออก
- 3.5 ศาลมีคำสั่งให้ออก

4. ในกรณีที่ตำแหน่งกรรมการว่างลงเพราะเหตุอื่นนอกจากถึงคราวออกตามวาระให้คณะกรรมการเลือก บุคคลซึ่งมีคุณสมบัติและไม่มีลักษณะต้องห้ามตามกฎหมายว่าด้วยบริษัทมหาชน จำกัด เข้าเป็นกรรมการแทนในการ ประชุมคณะกรรมการคราวถัดไป เว้นแต่วาระของกรรมการเหลือน้อยกว่า 2 เดือน



บุคคลซึ่งเข้าเป็นกรรมการแทนดังกล่าว จะอยู่ในตำแหน่งกรรมการได้เพียงเท่าวาระที่ยังเหลืออยู่ของกรรมการที่ตนแทน

การสรรหากรรมการตรวจสอบ

คณะกรรมการบริษัทหรือที่ประชุมผู้ถือหุ้นสามัญประจำปีของบริษัท เป็นผู้มีอำนาจแต่งตั้งคณะกรรมการตรวจสอบขึ้น ซึ่งกำหนดให้มีจำนวนไม่น้อยกว่า 3 คน และทุกคนต้องเป็นกรรมการอิสระ โดยคัดเลือกจากคณะกรรมการบริษัท และผู้ที่ได้รับคัดเลือกเป็นคณะกรรมการตรวจสอบอย่างน้อย 1 คน ต้องเป็นผู้ที่มีความรู้และประสบการณ์เพียงพอที่จะสามารถทำหน้าที่ในการสอบทานความน่าเชื่อถือของงบการเงินได้

การสรรหากรรมการบริหาร

คณะกรรมการบริษัทเป็นผู้มีอำนาจแต่งตั้งคณะกรรมการบริหารของบริษัท ซึ่งกำหนดให้มีจำนวนไม่น้อยกว่า 3 คน แต่ไม่เกิน 5 คน โดยคัดเลือกจากกรรมการหรือพนักงานหรือผู้มีความรู้ความสามารถ โดยจะต้องไม่เป็นกรรมการตรวจสอบเพื่อให้ทำหน้าที่ดูแลบริหารกิจการของบริษัท ตามที่คณะกรรมการบริษัทมอบหมายแทนคณะกรรมการบริษัท โดยคณะกรรมการบริหารจะต้องรับผิดชอบโดยตรงต่อคณะกรรมการบริษัท

ผู้บริหาร

ณ วันที่ 31 ธันวาคม 2552 มีผู้บริหารจำนวน 4 คน ประกอบด้วย

1. นางสาวอังคกาญจน์	ตันติวิรุฬห์	ประธานกรรมการบริหาร
2. นายสมเกียรติ	วงศาโรจน์	กรรมการผู้จัดการ / รักษาการผู้อำนวยการฝ่ายบริหารและทรัพยากรบุคคล / รักษาการผู้อำนวยการฝ่ายขาย
3. ดร.เรียม	ไสแจ่ม	ผู้อำนวยการฝ่ายบัญชีและการเงิน / รักษาการผู้จัดการฝ่ายการเงิน
4. นายธีระ	ผลเจริญสุข	ผู้อำนวยการฝ่ายโรงงาน

เลขานุการบริษัท

ที่ประชุมคณะกรรมการบริษัทครั้งที่ 1/2551 เมื่อวันที่ 1 กุมภาพันธ์ 2551 มีมติแต่งตั้ง นางสาวนงลักษณ์ สาโรชสุวรรณ เป็นเลขานุการบริษัท เพื่อทำหน้าที่สนับสนุนการปฏิบัติหน้าที่ของคณะกรรมการและบริษัท ให้เป็นไปตามกฎหมายและระเบียบข้อบังคับที่เกี่ยวข้อง

คำตอบแทนคณะกรรมการและผู้บริหาร

1. คำตอบแทนที่เป็นตัวเงิน

คำตอบแทนกรรมการ

ที่ประชุมสามัญผู้ถือหุ้นประจำปี 2552 เมื่อวันที่ 30 เมษายน 2552 ได้มีมติอนุมัติให้กำหนดคำตอบแทนคณะกรรมการ สำหรับปี 2552 ได้แก่ ค่าเบี้ยประชุม โบนัสตอบแทนจากการปฏิบัติงาน โดยมีรายละเอียด ดังนี้



- 1) ค่าเบี้ยประชุมคณะกรรมการบริษัท
ประธานกรรมการ ได้รับค่าเบี้ยประชุม ครั้งละ 20,000 บาท
กรรมการ ได้รับค่าเบี้ยประชุม ครั้งละ 10,000 บาท
(เฉพาะกรรมการที่เข้าร่วมประชุม)
- 2) โบนัสจากการปฏิบัติงานประจำปี 2552 กำหนดจ่ายอัตราร้อยละ 10 ของเงินปันผลปี 2552 แต่ไม่เกิน 5 ล้านบาท
สำหรับกรรมการที่เป็นผู้บริหารได้รับค่าตอบแทนในรูปของเงินเดือน
- 3) ค่าตอบแทนคณะกรรมการชุดย่อย ได้แก่ คณะกรรมการตรวจสอบ โดยกรรมการบริษัทที่ได้รับการแต่งตั้งจากคณะกรรมการให้เป็นคณะกรรมการชุดย่อยของบริษัท ได้รับค่าตอบแทนเพิ่ม ดังนี้
ประธานกรรมการตรวจสอบ ได้รับค่าเบี้ยประชุม ครั้งละ 20,000 บาท
กรรมการตรวจสอบ ได้รับค่าเบี้ยประชุม ครั้งละ 10,000 บาท
(เฉพาะกรรมการที่เข้าร่วมประชุม)

ทั้งนี้ หลักเกณฑ์การกำหนดค่าตอบแทนกรรมการ พิจารณาจากผลประกอบการบริษัท ระดับความรับผิดชอบที่ได้รับมอบหมายและเปรียบเทียบกับธุรกิจประเภทเดียวกันและมีขนาดใกล้เคียงกัน

ในปี 2552 บริษัทมีกรรมการจำนวน 8 คน ซึ่งเป็นผู้บริหารของบริษัทด้วยจำนวน 3 คน สำหรับงวดบัญชี สิ้นสุดวันที่ 31 ธันวาคม 2552 บริษัทมีการจ่ายค่าตอบแทนแก่กรรมการแยกรายบุคคล ซึ่งเป็นค่าเบี้ยประชุม ตามรายละเอียดดังต่อไปนี้

รายชื่อ	ตำแหน่ง	เบี้ยประชุม ¹⁾ (บาท)
1. พลเอกนฤตล เดชประดิษฐ์	ประธานกรรมการ / ประธานกรรมการตรวจสอบ	200,000
2. นางพิมพ์สิริ กิรติเชียรสิริ	กรรมการ	50,000
3. นายฤทธิรงค์ อินทรจินดา	กรรมการ	40,000
4. นางสาวอังคณาญจน์ ตันติวิรุฬห์ ²⁾	กรรมการ	-
5. นายสมเกียรติ วงศาโรจน์ ²⁾	กรรมการ	-
6. นายธีระ ผลเจริญสุข ²⁾	กรรมการ	-
7. นายสุรพงษ์ ชูรังสฤษฎ์	กรรมการ / กรรมการตรวจสอบ	80,000
8. ผศ.ดร. อภิชา บุญภัทรทานต์	กรรมการ / กรรมการตรวจสอบ	100,000
รวมทั้งสิ้น		470,000

หมายเหตุ 1) ค่าเบี้ยประชุม จ่ายตามการเข้าร่วมประชุมของกรรมการแต่ละท่าน

2) เป็นกรรมการที่เป็นผู้บริหารได้รับค่าตอบแทนในรูปเงินเดือน จึงไม่ได้รับค่าเบี้ยประชุม

ในปี 2552 ไม่มีการจ่ายโบนัสตอบแทนจากการปฏิบัติงานของกรรมการ

ค่าตอบแทนผู้บริหาร

ในปี 2552 บริษัทมีผู้บริหารจำนวน 5 คน สำหรับงวดบัญชีสิ้นสุดวันที่ 31 ธันวาคม 2552 บริษัทมีการจ่ายค่าตอบแทนแก่ผู้บริหาร ตามรายละเอียดดังต่อไปนี้

ค่าตอบแทนรวมของผู้บริหาร

ประเภทค่าตอบแทน	จำนวน (บาท)
เงินเดือน	10,479,666.75
เงินสมทบกองทุนสำรองเลี้ยงชีพ	69,780.00
รวม	10,549,446.75

หมายเหตุ:- 1. เฉพาะผู้บริหาร 4 รายแรกนับจากประธานกรรมการบริหาร ซึ่งเป็นผู้บริหารสูงสุด และผู้ที่ดำรงตำแหน่งในระดับเดียวกันกับผู้บริหารรายที่ 4
2. มีผู้บริหาร 1 คน ลาออกจากบริษัทเมื่อวันที่ 21 พฤศจิกายน 2552

2. ค่าตอบแทนอื่น ๆ

บริษัทได้กำหนดให้มีการจ่ายเงินสมทบกองทุนสำรองเลี้ยงชีพซึ่งได้จัดตั้งขึ้นตั้งแต่วันที่ 1 พฤษภาคม 2549 ในอัตราร้อยละ 2 ของเงินเดือน โดยเริ่มสมทบตั้งแต่เดือนพฤษภาคม 2549 และได้จ่ายค่าเบี้ยประกันชีวิตให้กับผู้บริหาร โดยมีรายละเอียดตามตารางค่าตอบแทนรวมของผู้บริหารข้างต้น

นโยบายและวิธีการดูแลผู้บริหารในการนำข้อมูลภายในของบริษัทไปใช้

บริษัทมีนโยบายและวิธีการดูแลกรรมการและผู้บริหารในการนำข้อมูลภายในของบริษัท ซึ่งยังไม่เปิดเผยต่อสาธารณชนไปใช้เพื่อแสวงหาประโยชน์ส่วนตน รวมทั้งการซื้อขายหลักทรัพย์ ดังนี้

- ให้ความรู้แก่กรรมการรวมทั้งผู้บริหารฝ่ายต่าง ๆ เกี่ยวกับหน้าที่ที่ต้องรายงานการถือครองหลักทรัพย์ของตน คู่สมรส และบุตรที่ยังไม่บรรลุนิติภาวะ ต่อ สำนักงาน ก.ล.ต. และตลาดหลักทรัพย์ตาม มาตรา 59 และบทกำหนดโทษ ตามมาตรา 275 แห่งพระราชบัญญัติหลักทรัพย์และตลาดหลักทรัพย์ พ.ศ. 2535
- บริษัทกำหนดให้ผู้บริหารรายงานการเปลี่ยนแปลงการถือครองหลักทรัพย์ต่อสำนักงานคณะกรรมการกำกับหลักทรัพย์และตลาดหลักทรัพย์ ตามมาตรา 59 แห่งพระราชบัญญัติหลักทรัพย์ และตลาดหลักทรัพย์ พ.ศ. 2535 และจัดส่งสำเนารายงานนี้ให้แก่บริษัทในวันเดียวกับวันที่ส่งรายงานต่อสำนักงานคณะกรรมการกำกับหลักทรัพย์และตลาดหลักทรัพย์
- บริษัทดำเนินการส่งหนังสือเวียนแจ้งให้ผู้บริหารทราบว่า ผู้บริหารที่ได้รับทราบข้อมูลภายในที่เป็นสาระสำคัญซึ่งมีผลต่อการเปลี่ยนแปลงราคาหลักทรัพย์ ต้องระงับการซื้อขายหลักทรัพย์ของบริษัทในช่วง 1 เดือน ก่อนที่บการเงินหรือข้อมูลภายในนั้นจะเปิดเผยต่อสาธารณชน และห้ามไม่ให้เปิดเผยข้อมูลที่เป็นสาระสำคัญนั้นต่อบุคคลอื่น



บริษัทได้กำหนดโทษทางวินัยสำหรับผู้แสวงหาผลประโยชน์จากการนำข้อมูลภายในบริษัทไปใช้หรือนำไปเปิดเผยจนอาจทำให้บริษัทได้รับความเสียหาย โดยพิจารณาโทษตามควรแก่กรณี ได้แก่ การดักเตือนด้วยวาจา การดักเตือนเป็นตัวหนังสือ การภาคทัณฑ์ ตลอดจนการเลิกจ้างพนักงานการเป็นพนักงานด้วยเหตุไล่ออก ปลดออก หรือให้ออกแล้วแต่กรณี เป็นต้น

บุคลากร

ณ วันที่ 31 ธันวาคม 2552 บริษัทมีพนักงานทั้งหมด 94 คน (ไม่รวมผู้บริหารจำนวน 4 ท่าน) บริษัทได้จ่ายค่าตอบแทนที่เป็นตัวเงินให้แก่พนักงานที่ไม่ใช่ผู้บริหาร อันได้แก่ เงินเดือน และ เงินสมทบกองทุนสำรองเลี้ยงชีพ จำนวนรวม 20.36 ล้านบาท

ข้อพิพาทด้านแรงงานในระยะเวลา 3 ปีที่ผ่านมา

- ไม่มี -

นโยบายการพัฒนาบุคลากร

บริษัทฯ ได้กำหนดแนวทางในการอบรมพนักงาน โดยแบ่งเป็น 2 ระดับ ดังนี้

1. ระดับปฏิบัติงาน มุ่งเน้นการให้ความรู้ในการทำงานอย่างถูกวิธี ปลอดภัย และได้สินค้าที่มีคุณภาพ รวมทั้งการเสริมสร้างระเบียบวินัยในการทำงาน และทัศนคติที่ดีต่อองค์กร โดยเปิดโอกาสให้ทุกคนเข้ามามีส่วนร่วมในการเสนอแนะวิธีการปรับปรุงการทำงานภายในหน่วยงานของตนเอง
2. ระดับบังคับบัญชา มุ่งเน้นในการให้ความรู้ในการบริหารจัดการ เทคนิค หรือวิธีการจัดการสมัยใหม่ โดยจัดให้มีการฝึกอบรมภายใน รวมทั้งจัดส่งพนักงานไปอบรมภายนอก

ทั้งนี้ ในปี 2552 ได้จัดการฝึกอบรมภายในบริษัท เพื่อพัฒนาความรู้ในการทำงาน การสร้างเสริมระเบียบวินัย ทัศนคติที่ดีต่อองค์กร และการบริหารจัดการให้แก่พนักงานทั้งในระดับปฏิบัติงานและระดับบังคับบัญชา จำนวน 16 หลักสูตร รวมถึงการส่งพนักงานเข้าฝึกอบรมและสัมมนาภายนอกบริษัทที่องค์กรต่างๆ จัดขึ้น จำนวน 14 หลักสูตร โดยมีพนักงานเข้าร่วมอบรมสัมมนาในหลักสูตรต่างๆ เป็นจำนวน 75 คน

บริษัทมีนโยบายในการพิจารณาแต่งตั้งหรือเลื่อนตำแหน่งให้เหมาะสมเป็นประจำทุกปี สำหรับพนักงานที่มีความรู้ความสามารถ ตามแผนงานของความเจริญก้าวหน้าทางอาชีพ (Career Path) รวมทั้งการสนับสนุนพนักงานในการศึกษาต่อระดับปริญญาโดยพนักงานสามารถขอผ่อนผันในเรื่องของเวลาการทำงานให้เหมาะสมกับการเรียน

สำหรับกรรมการและผู้บริหารระดับสูงของบริษัทนั้น บริษัทสนับสนุนให้เข้าร่วมการอบรมกับสมาคมส่งเสริมสถาบันกรรมการบริษัทไทย (IOD) และหลักสูตรอื่นๆ เพื่อเสริมสร้างความรู้ความเข้าใจในบทบาทหน้าที่และทักษะของการดำรงตำแหน่งกรรมการและผู้บริหาร



ตารางแสดงจำนวนพนักงานแยกตามฝ่ายต่าง ๆ (ณ วันที่ 31 ธันวาคม 2552)

สายงาน	จำนวนพนักงาน (คน)
ฝ่ายจัดซื้อ	3
ฝ่ายบุคคลและธุรการ	11
ฝ่ายขาย	12
ฝ่ายผลิต	37
ฝ่ายวิศวกรรม	-
ฝ่ายคลังสินค้า	11
ฝ่ายบัญชี	7
ฝ่ายการเงิน	3
ฝ่ายตรวจสอบภายใน	1
ฝ่ายกฎหมาย	1
ฝ่ายสารสนเทศ	2
ฝ่ายขนส่ง	2
สำนักประธานกรรมการบริหาร	4
รวม	94

หมายเหตุ: จำนวนพนักงานที่แสดงไม่นับรวมพนักงานที่เป็นผู้บริหาร

การกำกับดูแลกิจการ

เพื่อให้เป็นไปตามนโยบายการปฏิบัติตามข้อพึงปฏิบัติที่ดี (Code of Best Practices) บริษัทจึงได้นำหลักการดังกล่าว เป็นแนวทางในการดำเนินงานของบริษัท เพื่อประโยชน์ต่อการดำเนินธุรกิจของบริษัท และเป็นการเสริมสร้างความโปร่งใส ความมีประสิทธิผลของฝ่ายบริหารจัดการ อันจะทำให้เกิดความเชื่อมั่นขึ้นในกลุ่มผู้ถือหุ้น ผู้ลงทุนและผู้ที่เกี่ยวข้องทุกฝ่าย โดยบริษัทได้แต่งตั้งเลขานุการบริษัท เพื่อทำหน้าที่ติดต่อสื่อสารกับผู้ลงทุน ผู้ถือหุ้น รวมทั้งหน่วยงานที่เกี่ยวข้อง ซึ่งในปัจจุบันบริษัทได้มีการปฏิบัติตามหลักการดังกล่าวดังต่อไปนี้

ข้อ 1. หลักการและนโยบายเกี่ยวกับการกำกับดูแลกิจการที่ดีของบริษัทอย่างน้อยต้องดำเนินการ ดังนี้

- 1.1 บริษัทจะจัดให้มีแนวทางในการดำเนินธุรกิจที่ชัดเจนโดยคำนึงถึงการปฏิบัติต่อผู้ถือหุ้นและผู้มีส่วนได้เสียอย่างเท่าเทียมกัน
- 1.2 คณะกรรมการบริษัท และผู้ปฏิบัติงานฝ่ายต่าง ๆ จะทำงานร่วมกันอย่างมีประสิทธิภาพ มีการบริหารงานอย่างรอบคอบและระมัดระวัง เพื่อประโยชน์สูงสุดของบริษัท และผู้ถือหุ้นโดยรวม
- 1.3 จะดำเนินงานให้โปร่งใส สามารถตรวจสอบได้ มีการเปิดเผยข้อมูลอย่างครบถ้วนตรงเวลา และเท่าเทียมกันแก่ผู้ที่เกี่ยวข้องทุกฝ่าย
- 1.4 จะควบคุมและบริหารความเสี่ยงที่เหมาะสมและเพียงพอต่อการตัดสินใจในการดำเนินธุรกิจ
- 1.5 จะยึดถือและปฏิบัติหน้าที่ด้วยการคำนึงถึงจริยธรรมในการดำเนินธุรกิจเป็นสำคัญเพื่อไม่ให้เกิดความเสียหายต่อผู้มีส่วนได้เสียกลุ่มต่าง ๆ

ข้อ 2. สิทธิและความเท่าเทียมกันของผู้ถือหุ้น

บริษัทจะจัดให้มีการเปิดเผยข้อมูลและสารสนเทศต่าง ๆ ให้แก่ผู้ถือหุ้นโดยทั่วกันโดยไม่คำนึงถึงว่าเป็นผู้ถือหุ้นอยู่จำนวนเท่าใด ทั้งผู้ถือหุ้นที่เป็นบุคคล นิติบุคคล ทั้งที่เป็นไทยและต่างประเทศ โดยทุกครั้งที่มีการจัดประชุมผู้ถือหุ้น บริษัทจะปฏิบัติตามกฎหมายบริษัทมหาชนจำกัดอย่างเคร่งครัด ตั้งแต่การส่งหนังสือเชิญประชุมให้กับผู้ถือหุ้นทุกคนก่อนการประชุมทุกครั้งและลงประกาศโฆษณาในหนังสือพิมพ์ตามข้อบังคับ เพื่อให้ผู้ถือหุ้นทุกคนได้รับทราบ โดยสถานที่จัดประชุมจะเป็นสถานที่ที่ผู้ถือหุ้นสามารถเดินทางเข้าร่วมประชุมได้โดยสะดวก และวาระการประชุมก็จะต้องมีรายละเอียดข้อมูลสำคัญเกี่ยวกับเรื่องที่จะเสนอต่อที่ประชุมตามความจำเป็นต่าง ๆ เพื่อให้ผู้ถือหุ้นได้รับทราบก่อนมีการพิจารณาในที่ประชุม และในการประชุมจะเปิดโอกาสให้ผู้ถือหุ้นสามารถแสดงความคิดเห็นและซักถามอย่างเต็มที่ตลอดเวลาที่มีการประชุม

นอกจากนี้ เพื่อเป็นการส่งเสริมการกำกับดูแลกิจการที่ดีในเรื่องการคำนึงถึงสิทธิของผู้ถือหุ้นและการปฏิบัติต่อผู้ถือหุ้นทุกรายอย่างเท่าเทียมกันและเป็นธรรม ดังนั้น ตั้งแต่วันที่ 10 พฤศจิกายน ถึงวันที่ 31 ธันวาคม 2552 ก่อนการประชุมสามัญผู้ถือหุ้นประจำปี 2553 บริษัทจึงเปิดโอกาสให้ผู้ถือหุ้นเสนอเรื่องให้ผู้ถือหุ้นเห็นว่าเป็นประโยชน์แก่บริษัท เพื่อพิจารณาบรรจุเป็นวาระการประชุม และเสนอชื่อบุคคลเพื่อเข้ารับการศึกษาเลือกตั้งเป็นกรรมการบริษัท ในการประชุมสามัญผู้ถือหุ้นประจำปี 2553 เป็นการล่วงหน้า โดยมีรายละเอียดหลักเกณฑ์และวิธีการที่บริษัทกำหนดตามที่ได้เปิดเผยไว้บนเว็บไซต์ของบริษัท (www.richasiasteel.com)



ข้อ 3. สิทธิของผู้มีส่วนได้เสียกลุ่มต่าง ๆ

บริษัทตระหนักถึงความสำคัญของการร่วมมือกันระหว่างบริษัทและผู้มีส่วนได้เสียที่เกี่ยวข้องต่าง ๆ ซึ่งเป็นปัจจัยที่จะสร้างความมั่นคง สร้างงาน และสร้างกิจการให้บริษัทมีฐานะการเงินที่มั่นคง ดังนั้นนอกจากคณะกรรมการจะมีภาระหน้าที่และความรับผิดชอบต่อผู้ถือหุ้นของบริษัทแล้ว คณะกรรมการยังต้องตระหนักถึงการดูแลให้ผู้มีส่วนได้เสียเหล่านี้ได้รับการปฏิบัติที่ต่ออย่างเท่าเทียมกัน บริษัทจะดูแลให้มีความเท่าเทียมกันในสิทธิของผู้มีส่วนได้เสียในทุกกลุ่ม ดังนี้

- พนักงาน : บริษัทได้ปฏิบัติกับพนักงานอย่างเท่าเทียมกัน และให้ผลตอบแทนที่เหมาะสม รวมทั้งการสร้างสภาพแวดล้อมในการการทำงานที่มีคุณภาพ
- ลูกค้า : บริษัทปฏิบัติต่อลูกค้าอย่างเป็นธรรม และเป็นไปตามเงื่อนไขทางการค้าตามสัญญาที่ตกลงทำร่วมกัน และมีนโยบายในการสร้างและพัฒนาความสัมพันธ์กับลูกค้าอย่างต่อเนื่อง
- ลูกค้านำเข้า : บริษัทรับผิดชอบต่อลูกค้าโดยการรักษาคุณภาพและมาตรฐานของสินค้าและการให้บริการ รวมถึงการตอบสนองต่อความต้องการของลูกค้าให้ครบถ้วนและครอบคลุมให้มากที่สุดเพื่อมุ่งเน้นการสร้าง ความพึงพอใจแก่ลูกค้าในระยะยาว
- คู่แข่ง : บริษัทดำเนินธุรกิจตามกรอบการแข่งขันที่เป็นธรรม และพัฒนาตลาดให้เติบโตเพื่อผลประโยชน์ร่วมกันในอุตสาหกรรม
- เจ้าหนี้ : บริษัทปฏิบัติตามเงื่อนไขตามสัญญา รวมถึงการให้ข้อมูลต่าง ๆ ตามที่เจ้าหนี้ร้องขอ
- ชุมชน/สังคม : บริษัทรับผิดชอบต่อในการดูแลมิให้การดำเนินงานของบริษัทส่งผลกระทบต่อสิ่งแวดล้อมของชุมชนและสังคม รวมทั้งการปฏิบัติตามกฎหมายและกฎระเบียบต่าง ๆ ที่เกี่ยวข้อง

ข้อ 4. การประชุมผู้ถือหุ้น

บริษัทได้ให้ความสำคัญกับการประชุมผู้ถือหุ้นซึ่งเป็นสิทธิขั้นพื้นฐานสำคัญของผู้ถือหุ้น โดยจะจัดให้มีการประชุมผู้ถือหุ้นและดำเนินการประชุมให้เป็นไปตามข้อบังคับของบริษัท พระราชบัญญัติบริษัทมหาชนจำกัด พ.ศ. 2535 และประกาศหรือกฎระเบียบของคณะกรรมการกำกับหลักทรัพย์และตลาดหลักทรัพย์ และตลาดหลักทรัพย์แห่งประเทศไทย รวมทั้งสนับสนุนให้มีการปฏิบัติต่อผู้ถือหุ้นทุกรายอย่างเท่าเทียมกัน โปร่งใส และไม่มีวิธีการที่ยุ่งยาก โดยจะอำนวยความสะดวกแก่ผู้ถือหุ้นในการใช้สิทธิเข้าร่วมประชุม การได้รับข้อมูล และสารสนเทศของบริษัทเพื่อศึกษาล่วงหน้าก่อนการประชุม เปิดโอกาสและให้เวลาแก่ผู้ถือหุ้นทุกรายอย่างเท่าเทียมกันในการแสดงความคิดเห็น และตั้งคำถามใด ๆ ต่อที่ประชุมตามระเบียบวาระการประชุมและเรื่องที่เสนอ ตลอดจนจัดให้มีการบันทึกรายงานการประชุมที่ถูกต้องเพื่อให้ผู้ถือหุ้นสามารถติดตามและตรวจสอบได้ บริษัทจะกำหนดให้กรรมการบริษัทอย่างน้อยครึ่งหนึ่งของกรรมการทั้งหมดเข้าร่วมประชุมผู้ถือหุ้น ซึ่งจะต้องมีกรรมการตรวจสอบอย่างน้อยหนึ่งคนเข้าร่วมประชุม โดยจะแจ้งให้ผู้ตรวจสอบบัญชี (ภายนอก) และที่ปรึกษาต่าง ๆ เข้าร่วมประชุมด้วยเพื่อร่วมในการให้ข้อมูลและตอบข้อซักถามของผู้ถือหุ้น

ในปี 2552 บริษัทจัดให้มีการประชุมสามัญผู้ถือหุ้น เมื่อวันที่ 30 เมษายน 2552 โดยบริษัทได้พยายามปรับปรุงและแก้ไขปัญหาข้อบกพร่องต่าง ๆ ที่พบในการประชุมผู้ถือหุ้นแต่ละครั้ง และได้พัฒนารูปแบบการประชุมผู้ถือหุ้นแต่ละครั้งให้เป็นไปตามแนวทางการปฏิบัติสำหรับการจัดประชุมผู้ถือหุ้นที่ดี และสอดคล้องกับการประเมินคุณภาพ (AGM Checklist) ซึ่งประเมินโดยสมาคมส่งเสริมผู้ลงทุนไทย โดยบริษัทได้รับผลประเมินคุณภาพการจัด

ประชุมสามัญผู้ถือหุ้น (Annual General Meeting : AGM) ประจำปี 2552 อยู่ในวงคะแนน 80-90 ซึ่งจัดอยู่ในระดับ “ดีมาก” และบริษัทได้กำหนดแนวทางปฏิบัติสำหรับการจัดประชุมผู้ถือหุ้นไว้ดังนี้

1. การเปิดเผยสารสนเทศที่เพียงพอเพื่อประกอบการพิจารณาตัดสินใจของผู้ถือหุ้น โดยได้จัดส่งหนังสือบอกกล่าวเชิญประชุม รายละเอียดวาระการประชุม รวมทั้งเอกสารประกอบวาระการประชุม และเอกสารประกอบการเข้าร่วมประชุมให้แก่ผู้ถือหุ้นล่วงหน้าตามที่กฎหมายกำหนด พร้อมทั้งได้เผยแพร่ข้อมูลประกอบวาระการประชุมผู้ถือหุ้นล่วงหน้าไว้บนเว็บไซต์ของบริษัท (www.richasiasteel.com) และแจ้งการเผยแพร่ดังกล่าวต่อตลาดหลักทรัพย์แห่งประเทศไทย เพื่อให้ผู้ถือหุ้นมีเวลาศึกษาข้อมูลล่วงหน้าอย่างเพียงพอก่อนได้รับข้อมูลในรูปแบบเอกสาร

2. อำนวยความสะดวกแก่ผู้ถือหุ้นและผู้รับมอบฉันทะของผู้ถือหุ้นในการเข้าร่วมประชุม โดยการนำระบบ Software ที่ช่วยในการลงทะเบียนให้เป็นไปอย่างรวดเร็วมากขึ้น พร้อมทั้งจัดทำบัตรลงคะแนนในแต่ละวาระการประชุม และสำหรับวาระการเลือกตั้งกรรมการ บริษัทได้จัดทำบัตรลงคะแนนแยกเป็นรายบุคคล เพื่อให้ผู้ถือหุ้นสามารถลงคะแนนเลือกกรรมการเป็นรายบุคคลได้ รวมถึงการแจ้งให้ผู้ถือหุ้นทราบถึงวิธีการลงคะแนนเสียงและนับคะแนนเสียง ตลอดจนระเบียบการประชุมที่ผู้ถือหุ้นควรทราบ ก่อนเริ่มเข้าสู่วาระการประชุมตามวาระ

3. ดำเนินการประชุมตามระเบียบวาระโดยเคร่งครัด และเปิดโอกาสให้ซักถามปัญหาข้อสงสัยเพื่อให้เกิดความชัดเจนและเป็นธรรมแก่ผู้ถือหุ้นและผู้เกี่ยวข้องทุกฝ่าย รวมทั้งเปิดเผยผลการลงคะแนนเสียงในแต่ละวาระ

4. จัดให้มีการบันทึกเสียงการประชุมผู้ถือหุ้น และเปิดเผยรายละเอียดสาระสำคัญของคำถามในระหว่างการประชุมไว้ในรายงานการประชุมผู้ถือหุ้น เพื่อสามารถใช้อ้างอิงในภายหลัง และช่วยให้ผู้ถือหุ้นที่ไม่สามารถเข้าร่วมประชุมสามารถติดตามรายละเอียดได้ โดยบริษัทได้จัดส่งรายงานการประชุมผู้ถือหุ้นต่อตลาดหลักทรัพย์แห่งประเทศไทย พร้อมทั้งเผยแพร่ไว้บนเว็บไซต์ของบริษัท (www.richasiasteel.com) ภายใน 14 วัน นับแต่วันประชุม และแจ้งการเผยแพร่ดังกล่าวต่อตลาดหลักทรัพย์แห่งประเทศไทย

5. กำกับดูแลและดำเนินการประชุมผู้ถือหุ้นให้เป็นไปตามข้อบังคับของบริษัท พระราชบัญญัติบริษัทมหาชน จำกัด พ.ศ. 2535 และประกาศหรือกฎระเบียบของคณะกรรมการกำกับหลักทรัพย์และตลาดหลักทรัพย์ และตลาดหลักทรัพย์แห่งประเทศไทย

ข้อ 5. ภาวะผู้นำและวิสัยทัศน์

คณะกรรมการบริษัทจะวางนโยบาย กลยุทธ์ และเป้าหมาย ตลอดจนการจัดทำงบประมาณ เพื่อการเพิ่มประสิทธิภาพในการทำงาน ให้เกิดประโยชน์สูงสุดต่อกิจการ โดยทำหน้าที่ติดตามผลการปฏิบัติงานของฝ่ายบริหารให้เป็นไปตามแผนงานต่าง ๆ รวมทั้งการกำหนดและแยกบทบาท หน้าที่ และความรับผิดชอบระหว่างคณะกรรมการบริษัท ผู้บริหาร พนักงานและผู้เกี่ยวข้อง นอกจากนี้ยังต้องกำหนดให้คณะกรรมการตรวจสอบเป็นผู้ดูแลฝ่ายตรวจสอบภายในการปฏิบัติงาน และประเมินผลการทำงาน ตลอดจนระบบการควบคุมภายในให้มีความเพียงพอต่อกิจการ และดูแลให้มีการบริหารความเสี่ยงที่เหมาะสม เพื่อรักษาผลประโยชน์ให้กับบริษัทอย่างเต็มที่

ข้อ 6. ความขัดแย้งของผลประโยชน์

แม้ว่าบริษัทจะมีคณะกรรมการบริษัท ผู้บริหาร รวมทั้งผู้ปฏิบัติงานฝ่ายต่าง ๆ บางรายเป็นผู้ถือหุ้นของบริษัทด้วย แต่นโยบายในการบริหารงานของบริษัทต้องเน้นถึงประโยชน์ของบริษัทโดยรวมเป็นสำคัญ โดยเฉพาะการตัดสินใจในเรื่องที่จะก่อให้เกิดความขัดแย้งในผลประโยชน์หรือการได้เปรียบเสียเปรียบในผลประโยชน์นั้น บริษัทจะกำหนดให้กรรมการหรือฝ่ายจัดการที่เป็นผู้ถือหุ้นไม่มีสิทธิออกเสียงลงคะแนนในเรื่องที่มีส่วนเกี่ยวข้อง เพื่อความเป็น



อิสระในการตัดสินใจ และจะเปิดเผยข้อมูลในสาธารณชนรับทราบโดยทันทีเพื่อความโปร่งใสในการทำงาน อีกทั้งจะนำข้อมูลที่จำเป็นเปิดเผยไว้ในรายงานประจำปีและแบบ 56-1 อย่างสม่ำเสมอ สำหรับการดูแลเรื่องการใช้ข้อมูลภายใน บริษัทจะกำหนดให้คณะกรรมการและผู้บริหารรายงานการเปลี่ยนแปลงการถือหลักทรัพย์ต่อสำนักงานคณะกรรมการกำกับหลักทรัพย์และตลาดหลักทรัพย์ตามมาตรา 59 แห่งพระราชบัญญัติหลักทรัพย์และตลาดหลักทรัพย์ พ.ศ.2535 และไม่ให้กรรมการ ผู้บริหารหรือผู้ปฏิบัติงานที่ได้รับทราบข้อมูลภายในเปิดเผยข้อมูลภายในแก่บุคคลภายนอก หรือบุคคลที่ไม่มีหน้าที่ที่เกี่ยวข้อง และไม่ให้ซื้อขายหลักทรัพย์ของบริษัทในช่วง 1 เดือน ก่อนที่งบการเงินเผยแพร่ต่อสาธารณชน

ข้อ 7. จริยธรรมธุรกิจ

บริษัทจะจัดทำข้อพึงปฏิบัติที่ดีเกี่ยวกับจริยธรรมของคณะกรรมการบริษัท ผู้บริหาร และผู้ปฏิบัติงานฝ่ายต่าง ๆ เพื่อให้ยึดถือเป็นแนวปฏิบัติในการทำงานด้วยความซื่อสัตย์สุจริต และมีความเป็นธรรม ซึ่งแนวทางดังกล่าวจะสื่อสารให้กรรมการ ฝ่ายบริหารและพนักงานทุกคนรับทราบและถือปฏิบัติ โดยข้อพึงปฏิบัติที่ดีเกี่ยวกับจริยธรรมดังกล่าว มีดังนี้

ข้อพึงปฏิบัติที่ดีในการปฏิบัติงาน

คณะกรรมการบริษัท ผู้บริหาร และผู้ปฏิบัติงานในฝ่ายต่าง ๆ พึงปฏิบัติดังนี้

1. ปฏิบัติหน้าที่ด้วยความซื่อสัตย์สุจริต โปร่งใส และเป็นธรรม และเปิดเผยข้อมูลอย่างเพียงพอต่อทุกฝ่าย เพื่อให้มั่นใจได้ว่าการตัดสินใจและกระทำการใด ๆ มีการคำนึงถึงผลประโยชน์สูงสุดของกลุ่มผู้ที่เกี่ยวข้องแล้ว
2. ปฏิบัติหน้าที่ด้วยความรู้ความสามารถและความระมัดระวังอย่างเต็มที่ เพื่อรักษามาตรฐานการปฏิบัติงาน และพัฒนาความรู้ความสามารถของตนเองอยู่เสมอ
3. ไม่นำข้อมูลภายในที่ยังไม่ได้เปิดเผยหรือข้อมูลที่เป็นความลับไปใช้เพื่อหาประโยชน์ในส่วนตัวและผู้ที่เกี่ยวข้อง
4. ปฏิบัติตามกฎหมายและข้อบังคับต่าง ๆ ที่เกี่ยวข้อง และให้ความร่วมมือในการตรวจสอบการปฏิบัติงานจากทั้งจากภายในหน่วยงานในบริษัทและบุคคลภายนอก
5. ส่งเสริมความรู้ความเข้าใจเกี่ยวกับบริษัทต่อบุคคลภายนอก

ข้อพึงปฏิบัติที่ดีต่อผู้มีส่วนได้เสีย

คณะกรรมการบริษัท ผู้บริหาร และผู้ปฏิบัติงานในฝ่ายต่าง ๆ พึงปฏิบัติต่อผู้มีส่วนได้เสีย ซึ่งได้แก่ ผู้ถือหุ้น ผู้ให้การสนับสนุนทางการเงิน ลูกค้า คู่ค้า คู่แข่ง ผู้ร่วมงาน ชุมชนและสังคม ดังนี้

1. ผู้ถือหุ้นและผู้ให้การสนับสนุนทางการเงิน: ปฏิบัติหน้าที่ตามข้อพึงปฏิบัติที่ดีต่อบริษัท และมีการเปิดเผยสารสนเทศอย่างเพียงพอ เช่น วิธีการปฏิบัติทางบัญชี การใช้สารสนเทศภายใน และความขัดแย้งทางผลประโยชน์ เพื่อสร้างความเชื่อมั่นว่าการตัดสินใจดำเนินการใด ๆ มีความเป็นธรรมต่อทุกฝ่ายและเป็นไปเพื่อผลประโยชน์โดยรวม
2. ลูกค้า : รับผิดชอบต่อลูกค้าในการรักษาคุณภาพสินค้าและมาตรฐานการให้บริการ รักษาข้อมูลที่เป็นความลับของลูกค้า และดำเนินธุรกิจภายใต้เงื่อนไขการค้าที่เป็นธรรม เช่น การกำหนดราคา เงื่อนไขการค้าสินค้า คุณภาพและความปลอดภัยของสินค้า เป็นต้น

3. คู่ค้า : ปฏิบัติต่อคู่ค้าอย่างเป็นธรรม และเป็นไปตามเงื่อนไขทางการค้าตามสัญญาที่ตกลงทำร่วมกัน และมีพัฒนาความสัมพันธ์กับคู่ค้าอย่างต่อเนื่อง
4. คู่แข่ง : ปฏิบัติภายใต้กรอบกติกาของการแข่งขันที่ดี ไม่กล่าวหาคู่แข่งทางการค้าด้วยความไม่สุจริต และปราศจากข้อมูลความจริง รวมถึงการไม่พยายามเข้าถึงข้อมูลที่เป็นความลับของลูกค้าเพื่อการแข่งขันในธุรกิจด้วยวิธีที่ไม่สุจริต หรือไม่เหมาะสม
5. ผู้ร่วมงาน : ปฏิบัติต่อผู้ร่วมงานอย่างเท่าเทียมและเป็นธรรม ร่วมกันสร้างสภาพแวดล้อมในการทำงานที่มีคุณภาพ ร่วมกันส่งเสริมให้มีการพัฒนาความรู้ความสามารถ และไม่ร่วมในการปฏิบัติอันไม่ชอบด้วยกฎหมายหรือจริยธรรม
6. ชุมชนและสังคม : ดูแลมิให้การดำเนินงานของบริษัทส่งผลกระทบต่อสิ่งแวดล้อมของชุมชนและสังคม โดยการปฏิบัติตามกฎหมายและกฎระเบียบต่าง ๆ ที่เกี่ยวข้องอย่างเคร่งครัด รวมถึงการสนับสนุนและส่งเสริมกิจกรรมของชุมชนเพื่อสร้างความสามัคคีและความรับผิดชอบต่อสังคม

ข้อ 8. การถ่วงดุลของกรรมการที่ไม่เป็นกรรมการบริหารและผู้บริหาร

คณะกรรมการของบริษัทมีจำนวน 8 ท่าน ประกอบด้วย

- | | |
|------------------------------|--------|
| - กรรมการที่เป็นผู้บริหาร | 3 ท่าน |
| - กรรมการที่ไม่เป็นผู้บริหาร | 2 ท่าน |
| - กรรมการอิสระ | 3 ท่าน |

ซึ่งทำให้การกำหนดนโยบายในการบริหารงานต่าง ๆ ได้รับการพิจารณาและเห็นชอบจากผู้มีประสบการณ์ และเป็นไปเพื่อประโยชน์สูงสุดของบริษัทเป็นสำคัญ แม้ว่าบริษัทจะมีกรรมการอิสระทั้งหมด 3 ท่าน คิดเป็นร้อยละ 37.50 ของกรรมการทั้งหมดเท่านั้น ในอนาคตบริษัทมีนโยบายที่จะปรับจำนวนกรรมการอิสระให้เพิ่มขึ้น สำหรับการแต่งตั้งกรรมการอิสระนั้นจะนำเสนอต่อที่ประชุมผู้ถือหุ้นให้แต่งตั้ง เว้นแต่เป็นการแต่งตั้งแทนกรรมการอิสระซึ่งพ้นจากตำแหน่งก่อนครบวาระ

ข้อ 9. การรวมหรือแยกตำแหน่ง

ประธานกรรมการบริษัทจะไม่เป็นบุคคลเดียวกันกับกรรมการผู้จัดการ แต่ทั้งสองท่านอาจเป็นตัวแทนจากกลุ่มหรือผู้ถือหุ้นใหญ่กลุ่มเดียวกันได้ ดังนั้น ในการพิจารณาตัดสินใจในเรื่องที่สำคัญต่าง ๆ ต้องกำหนดให้ต้องผ่านการเห็นชอบของกรรมการจากทุกกลุ่ม โดยเฉพาะกลุ่มกรรมการอิสระจะต้องมีบทบาทในการให้ความเห็นแก่บริษัทเป็นอย่างมากซึ่งจะทำให้เกิดการถ่วงดุลการสอบทานการบริหารงานได้เป็นอย่างดี

ข้อ 10. ค่าตอบแทนของกรรมการ และผู้บริหาร

ค่าตอบแทนของกรรมการ คือ ค่าเบี้ยประชุม ซึ่งจะต้องอยู่ในเกณฑ์เฉลี่ยเมื่อเทียบกับอุตสาหกรรมเดียวกัน โดยจะคำนึงถึงความเพียงพอต่อหน้าที่และความรับผิดชอบ ซึ่งกรรมการต้องรับผิดชอบต่อ ส่วนผู้บริหารจะได้รับผลตอบแทนที่เป็นเงินเดือนและโบนัสประจำปีโดยพิจารณาจากผลการดำเนินงานของบริษัทเป็นสำคัญ ค่าตอบแทนรายปีของคณะกรรมการและผู้บริหารรวมกันจะต้องเป็นจำนวนไม่สูงผิดปกติเมื่อเทียบกับผลตอบแทนโดยเฉลี่ยของบริษัทที่จดทะเบียนในตลาดหลักทรัพย์ฯ ทั้งนี้จะคำนึงผลประโยชน์สูงสุดของผู้ถือหุ้นเป็นหลัก (รายละเอียดค่าตอบแทนของกรรมการและผู้บริหารได้กล่าวไว้ในหัวข้อ “ค่าตอบแทนของคณะกรรมการและผู้บริหาร” ในหมวดการจัดการ)



ข้อ 11. การประชุมคณะกรรมการ

บริษัทจะจัดให้มีการประชุมคณะกรรมการบริษัทอย่างสม่ำเสมออย่างน้อย 3 เดือนต่อครั้งหนึ่ง โดยจะมีการประชุมพร้อมเอกสารประกอบส่งให้กรรมการทุกคนล่วงหน้าไม่น้อยกว่า 7 วัน เพื่อให้กรรมการได้มีเวลาพิจารณาและศึกษาข้อมูลอย่างเพียงพอ อีกทั้งมีเลขานุการบริษัททำหน้าที่ดูแลกิจกรรมของคณะกรรมการบริษัท บันทึกรายงานการประชุมและต้องจัดเก็บไว้อย่างถูกต้องครบถ้วนสามารถตรวจสอบได้ (รายละเอียดการเข้าประชุมของกรรมการได้กล่าวไว้ในหัวข้อ “การประชุมคณะกรรมการบริษัท” ในหมวดการจัดการ)

ข้อ 12. คณะอนุกรรมการ

คณะกรรมการบริษัทจะแต่งตั้งคณะอนุกรรมการเพื่อช่วยให้การกำกับดูแลกิจการของบริษัทอย่างน้อยต้องมีคณะกรรมการตรวจสอบคณะหนึ่ง มีวาระการดำรงตำแหน่งตามระเบียบที่คณะกรรมการบริษัทกำหนดซึ่งไม่เกินคราวละ 3 ปี กรรมการตรวจสอบต้องประกอบด้วย กรรมการอิสระที่ไม่เป็นผู้บริหารอย่างน้อยจำนวน 3 ท่าน และคณะกรรมการบริษัทอาจแต่งตั้งคณะอนุกรรมการกำหนดค่าตอบแทนและคณะอนุกรรมการสรรหา หรือคณะอนุกรรมการอื่น ๆ ตามที่เห็นสมควรและจำเป็นเพื่อกลั่นกรองให้แก่คณะกรรมการบริษัทให้เกิดความโปร่งใส (รายละเอียดคณะอนุกรรมการได้กล่าวไว้ในหัวข้อ “คณะกรรมการตรวจสอบ” และ “คณะกรรมการบริหาร” ในหมวดการจัดการ)

ข้อ 13. ระบบการควบคุมและการตรวจสอบภายใน

บริษัทจะจัดให้มีหน่วยงานตรวจสอบภายในเพื่อทำหน้าที่สอดส่องดูแลระบบการควบคุมภายในและตรวจสอบรายการที่สำคัญอย่างสม่ำเสมอ เพื่อให้มีความมั่นใจว่าบริษัทมีระบบที่มีประสิทธิผลซึ่งจะส่งเสริมความน่าเชื่อถือให้กับงบการเงิน ทั้งนี้โดยคณะกรรมการตรวจสอบเข้าสอบทานความมีประสิทธิภาพของระบบควบคุมภายในอีกชั้นหนึ่ง ซึ่งครอบคลุมทั้งการดำเนินงาน และการกำกับดูแลการปฏิบัติงาน (Compliance Control) การจัดการความเสี่ยงและการให้ความสำคัญต่อรายการผิดปกติทั้งหลาย

ข้อ 14. รายงานของคณะกรรมการ

คณะกรรมการบริษัทจะจัดทำรายงานความรับผิดชอบของคณะกรรมการต่อผู้ถือหุ้น ผู้ลงทุนและผู้เกี่ยวข้องทุกฝ่าย โดยจะแสดงรายละเอียดการตรวจสอบบัญชีไว้ในรายงานประจำปีของบริษัท เพื่อแสดงให้เห็นว่ารายงานทางการเงินถูกต้องเป็นจริงและสมเหตุสมผล โดยปฏิบัติตามมาตรฐานการบัญชี และนโยบายการบัญชีที่เหมาะสมซึ่งได้ถือปฏิบัติอย่างสม่ำเสมอ

ข้อ 15. ความสัมพันธ์กับผู้ลงทุน

คณะกรรมการบริษัทจะต้องเห็นความสำคัญของการเปิดเผยข้อมูลที่มีความถูกต้องครบถ้วน และโปร่งใสให้กับผู้ถือหุ้นทุกท่านตลอดจนผู้ลงทุนและผู้ที่เกี่ยวข้องให้ได้รับทราบอย่างเท่าเทียมกัน บริษัทจะจัดให้มีการสื่อสารข้อมูลของบริษัทในส่วนของการทำงานและสถานะทางการเงินภายใต้กรอบของกฎหมาย อย่างชัดเจนทันเวลา เพื่อให้กลุ่มเป้าหมายมีความเข้าใจในบริษัทได้อย่างถูกต้อง ซึ่งจะทำให้บริษัทได้รับการยอมรับและสนใจที่จะเข้ามาลงทุน อีกทั้งยังทำให้บริษัทได้รับมุมมองจากสาธารณชนที่ดีต่อบริษัท ซึ่งเป็นส่วนหนึ่งในการวางเป้าหมายและกลยุทธ์ของบริษัท

การควบคุมภายใน

ในการประชุมคณะกรรมการบริษัท ครั้งที่ 2/2553 เมื่อวันที่ 22 กุมภาพันธ์ 2553 ซึ่งมีคณะกรรมการตรวจสอบเข้าร่วมประชุมด้วยที่ประชุมได้ประเมินความเพียงพอของระบบการควบคุมภายในของบริษัทในด้านต่างๆ 5 ส่วน คือ องค์กรและสภาพแวดล้อม การบริหารความเสี่ยง การควบคุมการปฏิบัติงานของฝ่ายบริหาร ระบบสารสนเทศและการสื่อสารข้อมูล และระบบติดตาม ซึ่งที่ประชุมมีความเห็นว่า บริษัทมีระบบการควบคุมภายในอย่างเพียงพอ กล่าวคือ

1.1 องค์กรและสภาพแวดล้อม

มีการกำหนดเป้าหมายการดำเนินธุรกิจที่เหมาะสม มีแผนการลงทุนที่ชัดเจนและวัดผลได้ เพื่อเป็นแนวทางการปฏิบัติงานของพนักงาน ส่วนเป้าหมายการปฏิบัติงานได้กำหนดโดยประเมินจากการคาดการณ์ที่เห็นว่าเป็นไปได้ มีการพิจารณาอย่างรอบคอบ คือ ผ่านการพิจารณาจากคณะกรรมการก่อนการกำหนดเป้าหมาย รวมถึงทำการวัดผลทุกเดือน มีการจัดโครงสร้างองค์กรที่ช่วยให้ฝ่ายบริหารสามารถดำเนินงานได้อย่างมีประสิทธิภาพ ในส่วนการทำงานของพนักงาน นอกจากการวัดผลตามแผนแล้ว บริษัทมีการจัดทำนโยบายและระเบียบวิธีปฏิบัติงานเป็นลายลักษณ์อักษรที่รัดกุมและเหมาะสม เพื่อให้เกิดประสิทธิภาพสูงสุด

1.2 การบริหารความเสี่ยง

ฝ่ายบริหารมีการประเมินสถานการณ์ทางธุรกิจและเศรษฐกิจโดยรวมตลอดเวลาเพื่อวิเคราะห์ปัจจัยความเสี่ยงทั้งจากภายในและภายนอก โอกาสและผลกระทบที่อาจเกิดขึ้นกับบริษัท เพื่อกำหนดมาตรการลดความเสี่ยงให้อยู่ในระดับที่เหมาะสม นอกจากนี้ยังมีการประเมินความเสี่ยงโดยฝ่ายตรวจสอบภายในซึ่งนำเสนอต่อคณะกรรมการตรวจสอบและฝ่ายบริหาร เพื่อร่วมกันหาแนวทางป้องกันหรือลดความเสี่ยงที่อาจเกิดขึ้น รวมทั้งยังมีการติดตามทบทวนผลการประเมินและปรับปรุงข้อมูลให้ทันสถานการณ์เป็นระยะ

1.3 การควบคุมการปฏิบัติงานของฝ่ายบริหาร

บริษัทได้กำหนดขอบเขตอำนาจหน้าที่ และอำนาจอนุมัติวงเงินของฝ่ายบริหารในแต่ละระดับไว้อย่างชัดเจนและเป็นลายลักษณ์อักษร มีการแบ่งแยกหน้าที่ความรับผิดชอบที่มีความสำคัญออกจากกันโดยเด็ดขาด ได้แก่ หน้าที่ในการอนุมัติ หน้าที่ของการบันทึกรายการบัญชีและข้อมูลสารสนเทศ และหน้าที่ในการดูแลจัดเก็บทรัพย์สิน สำหรับการทำธุรกรรมกับผู้ถือหุ้นรายใหญ่ กรรมการ ผู้บริหาร หรือ ผู้ที่เกี่ยวข้องกับบุคคลดังกล่าวจะเป็นรายการระหว่างกันที่มีประเภทรายการเป็นไปตามธุรกิจปกติของบริษัท และถือปฏิบัติเช่นเดียวกับบุคคลภายนอกอื่น โดยคำนึงถึงประโยชน์สูงสุดของบริษัทเป็นสำคัญ ทั้งนี้คณะกรรมการตรวจสอบได้พิจารณาการทำการดังกล่าวทุกไตรมาสโดยมอบหมายให้ผู้ตรวจสอบภายในทำการตรวจสอบการทำรายการดังกล่าวและให้รายงานตรงต่อคณะกรรมการตรวจสอบ รวมทั้งให้บริษัทเปิดเผยรายละเอียดและเงื่อนไขการทำรายการดังกล่าวในหมายเหตุประกอบงบการเงินที่ตรวจสอบหรือสอบทานโดยผู้สอบบัญชีของบริษัท สำหรับการบริหารงานตามแผนงาน บริษัทจัดให้มีการประชุมพนักงานระดับหัวหน้างานของทุกฝ่ายเพื่อติดตามผลการดำเนินงานตามเครื่องชี้วัดที่กำหนด มีการวิเคราะห์ผลกระทบและหารือร่วมกันระหว่างฝ่ายงานอันเป็นการเพิ่มช่องทางที่จะทำให้การส่งผ่านข้อมูลและเพิ่มประสิทธิภาพในการติดตามผลงานได้อีกทางหนึ่ง

1.4 ระบบสารสนเทศและการสื่อสารข้อมูล

บริษัทได้ตระหนักถึงความจำเป็นในด้านการระบบเทคโนโลยีสารสนเทศ จึงมุ่งให้มีการพัฒนาระบบงาน และการจัดการให้มีประสิทธิภาพและเชื่อมโยงทั้งองค์กร ซึ่งจะทำให้การจัดเก็บรวบรวมและบริหารข้อมูล และการจัดทำรายงานต่างๆ มีประสิทธิภาพเหมาะสมต่อการใช้งาน สามารถรายงานได้อย่างรวดเร็วและทันต่อเหตุการณ์ จึงได้ว่าจ้างบริษัทที่ปรึกษาให้เข้ามาศึกษาและวิเคราะห์ระบบงานต่างๆ ของบริษัทเพื่อประเมินระบบสารสนเทศที่ใช้ ในปัจจุบัน รวมทั้งเสนอแนวทางและคัดเลือกกระบวนสารสนเทศ เพื่อการบริหารจัดการองค์กรที่เหมาะสม ซึ่งได้ให้ ข้อเสนอแนะทางเลือกโดยการปรับปรุงระบบเทคโนโลยีสารสนเทศทั้งหมดสู่ Enterprise Resources Planning (ERP) เข้ามาใช้แทนระบบเดิมสำหรับรองรับความต้องการของบริษัททั้งในปัจจุบันและอนาคตรวมทั้งมีฟังก์ชันการทำงานใหม่ๆ ทำให้สามารถพัฒนาการทำงานได้อย่างต่อเนื่อง

1.5 ระบบติดตาม

บริษัทจัดให้มีการประชุมคณะกรรมการตรวจสอบร่วมกับผู้บริหารระดับสูงเป็นประจำทุกไตรมาส ในปี 2552 มีการประชุมรวมทั้งหมด 5 ครั้ง เป็นการสรุปผลการตรวจสอบภายในและผลการติดตามการปรับปรุงแก้ไขให้ ฝ่ายบริหารได้รับทราบ

บริษัทได้จัดตั้งฝ่ายตรวจสอบภายในขึ้นเมื่อวันที่ 3 ตุลาคม 2548 เพื่อทำหน้าที่ประเมินและวิเคราะห์ความเสี่ยง รวมทั้งให้ข้อเสนอแนะเกี่ยวกับระบบการควบคุมภายในขององค์กรโดยรวมทั้งทางด้านการตรวจสอบการเงิน (Financial Audit) ตรวจสอบการปฏิบัติงาน (Operation Audit) และตรวจสอบการปฏิบัติตามข้อกำหนด (Compliance Audit) การสอบทานรายการระหว่างกัน และการจัดทำรายงานผลการตรวจสอบ เพื่อนำเสนอโดยตรง ต่อคณะกรรมการตรวจสอบ นอกจากนี้ยังมีการประชุมร่วมกันระหว่างกรรมการตรวจสอบกับฝ่ายบริหารเพื่อพิจารณา เกี่ยวกับข้อสังเกตและข้อเสนอแนะจากการสอบทานงบการเงินของผู้สอบบัญชีเกี่ยวกับรายการเงินมัดจำจ่ายเพื่อการ ลงทุนที่ได้มีการขยายระยะเวลาการลงทุน

ดังนั้นคณะกรรมการบริษัทจึงมีความเห็นว่า บริษัทมีระบบการกำกับดูแลกิจการที่ดี และมีระบบการควบคุม ภายในที่เพียงพอและสอดคล้องกับแบบประเมินการควบคุมภายในของสำนักงานคณะกรรมการ กสท. โดยเฉพาะใน ส่วนของการควบคุมภายในที่เกี่ยวกับเรื่องการทำธุรกรรมกับผู้ถือหุ้นรายใหญ่ กรรมการ ผู้บริหารและบุคคลที่เกี่ยวข้อง กับบุคคลดังกล่าว รวมถึงมีการเปิดเผยข้อมูลที่เพียงพอ ถูกต้องตามโดยแนบรายงานคณะกรรมการตรวจสอบ ประกอบแบบแสดงข้อมูลประจำปี



รายการระหว่างกัน

สรุปรายการระหว่างกันของบริษัทกับบุคคลที่อาจมีความขัดแย้งทางผลประโยชน์ที่เกิดขึ้นในปี 2552 และ ปี 2551 ดังนี้

บริษัท/บุคคลที่เกี่ยวข้อง	ลักษณะความสัมพันธ์	ลักษณะรายการ	ปี 2552 (ล้านบาท)	ปี 2551 (ล้านบาท)	ความเห็นกรรมการตรวจสอบและ ความสมเหตุสมผลและความจำเป็น
บริษัท สยามเพอร์โร อินดัสทรี จำกัด	- กรรมการและผู้ถือหุ้นของบริษัท ได้แก่ นางสาวอังคกาญจน์ ตันติ วิรุพห์ เป็นผู้บริหารแผนฟื้นฟูกิจการ ลักษณะการประกอบธุรกิจ : ผลิตและจำหน่ายผลิตภัณฑ์ ท่อเหล็ก (ปัจจุบันคงเหลือเพียงการ รับจ้างผลิต)	1. ลูกหนี้การค้าและตัว เงินรับ 2. ขายท่อเหล็ก 3. เจ้าหนี้และตัวเงิน จ่ายระหว่างกัน 4. ค่าใช้จ่ายค้างจ่าย 5. ค่าจ้างผลิตท่อเหล็ก 6. ค่าใช้จ่ายอื่นๆ	0.053 0.117 1.876 0.301 11.378 2.359	- 0.096 0.342 0.063 14.469 3.519	- ลูกหนี้การค้าและตัวเงินรับในรายการที่ 1 และการขายสินค้าในรายการที่ 2 บริษัท สยามเพอร์โร อินดัสทรี จำกัด เป็นลูกค้าของบริษัทฯ สั่งซื้อสินค้า ไปจำหน่ายโดยมีเงื่อนไขทางการค้าและราคาตามลักษณะการดำเนินการ ค้าปกติเมื่อเปรียบเทียบกับรายการค้ากับบุคคลภายนอกอื่นที่ไม่เกี่ยวข้อง - เจ้าหนี้และตัวเงินจ่ายในรายการที่ 3 ค่าใช้จ่ายค้างจ่ายในรายการที่ 4 ค่าจ้างผลิตในรายการที่ 5 เกิดจากบริษัทฯ ว่าจ้าง บริษัท สยามเพอร์โร อินดัสทรี จำกัด ผลิตสินค้าตามนโยบายการผลิตของบริษัทฯ เพื่อให้เกิด ประสิทธิภาพสูงสุด และลดระยะเวลาการปรับเปลี่ยนเครื่องจักร ซึ่งทำให้ บริษัทฯ สามารถรองรับคำสั่งซื้อได้เป็นจำนวนมาก เพิ่มความหลากหลาย ในด้านขนาด ปริมาณ โดยมีเงื่อนไขทางการค้าและราคาตามลักษณะการ ดำเนินการค้าปกติเมื่อเปรียบเทียบกับรายการค้ากับบุคคลภายนอกอื่นที่ ไม่เกี่ยวข้อง - ค่าใช้จ่ายอื่นๆ ในรายการที่ 6 ค่าใช้จ่ายเกิดขึ้นเนื่องจากรถบรรทุกสินค้า ของบริษัทฯ มีไม่เพียงพอต่อการขนส่ง จึงว่าจ้าง บริษัท สยามเพอร์โร อินดัสทรี จำกัด และมีการว่าจ้างให้ซ่อมบำรุงยานพาหนะของบริษัทฯ เนื่องจาก บริษัท สยามเพอร์โร อินดัสทรี จำกัด มีแผนซ่อมบำรุง ยานพาหนะ และอยู่ในเส้นทางซึ่งรถขนส่งสินค้าของบริษัทฯ ต้องเข้าไปรับ สินค้า โดยคิดค่าค่าใช้จ่ายในอัตราที่สามารถเทียบเคียงกันได้กับ



บริษัท ริช เอเชีย สตีล จำกัด (มหาชน)

บริษัท/บุคคลที่เกี่ยวข้อง	ลักษณะความสัมพันธ์	ลักษณะรายการ	ปี 2552 (ล้านบาท)	ปี 2551 (ล้านบาท)	ความเห็นกรรมการตรวจสอบและ ความสมเหตุสมผลและความจำเป็น
บริษัท สยามเพอร์โร อินดัสทรี จำกัด (ต่อ)	ตันติวิรุฬห์ ได้ขายหุ้นดังกล่าวออก ให้แก่บุคคลภายนอกแล้วในเดือน มกราคม 2549)				บุคคลภายนอกอื่นที่ไม่เกี่ยวข้อง ความเห็นคณะกรรมการตรวจสอบ รายการดังกล่าวก่อให้เกิดประโยชน์ต่อการดำเนินงานของบริษัท มีความ สมเหตุสมผลและมีเงื่อนไขทางการค้าปกติ
บริษัท ยี.ที. สตีลเวอร์ค จำกัด	กรรมการและผู้ถือหุ้นของบริษัท ได้แก่ นางสาวอังคณาญจน์ ตันติวิรุฬห์ และ ครอบครัวตันติวิรุฬห์ ได้แก่ บิดา มารดา และพี่น้อง เป็นผู้ถือหุ้นใน สัดส่วนร้อยละ 3.50 และร้อยละ 96.34 ตามลำดับ	1. ขายท่อเหล็ก และ เหล็กบิลเล็ต 2. รายได้ค่าขนส่ง 3. ค่าซ่อมแซม เครื่องจักรและ อุปกรณ์	0.032 0.001 -	0.298 0.003 0.279	- การขายสินค้าในรายการที่ 1 บริษัท ยี.ที. สตีลเวอร์ค จำกัด เป็นลูกค้า ของบริษัทฯ สั่งซื้อสินค้าไปจำหน่ายโดยมีเงื่อนไขทางการค้าและราคาตาม ลักษณะการดำเนินการค้าปกติเมื่อเปรียบเทียบกับรายการค้ากับ บุคคลภายนอกอื่นที่ไม่เกี่ยวข้อง - รายได้ค่าขนส่งในรายการที่ 2 เกิดขึ้นเนื่องจากรถบรรทุกสินค้าของ บริษัท ยี.ที. สตีลเวอร์ค จำกัด มีไม่เพียงพอ และรถของบริษัทฯ อยู่ในเส้นทางซึ่ง ต้องเข้าไปรับสินค้าจึงรับจ้างขนส่งสินค้าให้บ.ยี.ทีฯ ทั้งนี้บริษัทคิดค่า ค่าใช้จ่ายในอัตราที่สามารถเทียบเคียงกันได้กับบุคคลภายนอกอื่นที่ไม่ เกี่ยวข้อง - ค่าซ่อมแซมเครื่องจักรและอุปกรณ์ในรายการที่ 4 นั้น เกิดขึ้นเนื่องจากการ ว่าจ้างบริษัท ยี.ที. สตีลเวอร์ค จำกัด ในการซ่อมแซมเครื่องจักรและ อุปกรณ์ที่โรงงานของบริษัท เนื่องจากบริษัท ยี.ที. สตีลเวอร์ค จำกัด มีที่ตั้ง ในบริเวณใกล้เคียงกับโรงงานของบริษัท จึงเป็นการช่วยลดเวลาในการ ซ่อมแซมเครื่องจักรและอุปกรณ์เมื่อเทียบกับการต้องติดต่อว่าจ้างช่าง



บริษัท/บุคคลที่เกี่ยวข้อง	ลักษณะความสัมพันธ์	ลักษณะรายการ	ปี 2552 (ล้านบาท)	ปี 2551 (ล้านบาท)	ความเห็นกรรมการตรวจสอบและ ความสมเหตุสมผลและความจำเป็น
บริษัท ยี.ที. สตีล เวิร์ค จำกัด (ต่อ)		4. ค่าจ้างทำของ	0.111	0.192	<p>ซอมแซมจากที่อื่น โดยการคิดค่าจ้างส่วนมากเป็นการคิดเฉพาะค่าอุปกรณ์เท่านั้น</p> <p>- ค่าจ้างทำของในรายการที่ 4 เกิดจากบริษัทฯ ว่าจ้างบริษัท ยี.ที. สตีล เวิร์ค จำกัด ผลิตชิ้นส่วนเครื่องจักรตามนโยบายการผลิตของบริษัทฯ เพื่อให้เกิดประสิทธิภาพสูงสุด และลดระยะเวลาการปรับเปลี่ยนเครื่องจักร โดยมีเงื่อนไขทางการค้าและราคาตามลักษณะการดำเนินการค้าปกติเมื่อเปรียบเทียบกับรายการค้ากับบุคคลภายนอกอื่นที่ไม่เกี่ยวข้อง</p> <p><u>ความเห็นคณะกรรมการตรวจสอบ</u> รายการดังกล่าวก่อให้เกิดประโยชน์ต่อการดำเนินงานของบริษัท มีความสมเหตุสมผลและมีเงื่อนไขทางการค้าปกติ</p>



บริษัท/บุคคลที่เกี่ยวข้อง	ลักษณะความสัมพันธ์	ลักษณะรายการ	ปี 2552 (ล้านบาท)	ปี 2551 (ล้านบาท)	ความเห็นกรรมการตรวจสอบและ ความสมเหตุสมผลและความจำเป็น
บริษัท จีเนียส เทค เทรดิ่ง จำกัด ลักษณะการประกอบธุรกิจ : ผลิตและจำหน่ายเหล็กเส้น และเศษเหล็ก	บริษัท ยี.ที. สตีลเวอร์ค จำกัด และ พี่เขยของกรรมการของบริษัท ได้แก่ นางสาวอังคณาญณ์ ตันติวิรุฬห์ เป็น ผู้ถือหุ้นในสัดส่วนร้อยละ 40.00 และ ร้อยละ 10.00 ตามลำดับ	1. ซื้อ เหล็กเส้นกลม 2. ค่าซ่อมแซมอุปกรณ์ 3. ค่าจ้างทำของ	- - -	34.667 0.424 0.006	- การซื้อสินค้าในรายการที่ 1 เกิดขึ้นเนื่องจากการสั่งซื้อเหล็กเส้นกลมจาก บริษัท จีเนียส เทค เทรดิ่ง จำกัด เพื่อนำไปใช้ในการก่อสร้างศูนย์กระจาย สินค้าของบริษัท โดยมีเงื่อนไขทางการค้าและราคาเป็นไปตามลักษณะการ ดำเนินการค้าตามปกติเมื่อเปรียบเทียบกับรายการค้ากับบุคคลภายนอกอื่นที่ไม่ เกี่ยวข้อง - ค่าซ่อมแซมอุปกรณ์ในรายการที่ 2 เกิดขึ้นเนื่องจาก บริษัทขอซื้อชิ้นส่วน อุปกรณ์และว่าจ้างให้พนักงานจากบริษัท จีเนียส เทค เทรดิ่ง จำกัด นำ ชิ้นส่วนอุปกรณ์มาเปลี่ยนให้ที่โรงงานของบริษัท เพื่อความสะดวกและลด เวลาในการไปหาซื้อชิ้นส่วนดังกล่าวจากร้านค้า - ค่าจ้างทำของในรายการที่ 3 เกิดจากบริษัทฯ ว่าจ้างบริษัท จีเนียส เทค จำกัด ผลิต ตัดสินค้าตามนโยบายการผลิตของบริษัทฯ เพื่อให้เกิด ประสิทธิภาพสูงสุด และลดระยะเวลาการปรับเปลี่ยนเครื่องจักร โดยมี เงื่อนไขทางการค้าและราคาตามลักษณะการดำเนินการค้าปกติเมื่อ เปรียบเทียบกับรายการค้ากับบุคคลภายนอกอื่นที่ไม่เกี่ยวข้อง <u>ความเห็นคณะกรรมการตรวจสอบ</u> รายการดังกล่าวก่อให้เกิดประโยชน์ต่อการดำเนินงานของบริษัท มีความ สมเหตุสมผลและมีเงื่อนไขทางการค้าปกติ



บริษัท/บุคคลที่เกี่ยวข้อง	ลักษณะความสัมพันธ์	ลักษณะรายการ	ปี 2552 (ล้านบาท)	ปี 2551 (ล้านบาท)	ความเห็นกรรมการตรวจสอบและ ความสมเหตุสมผลและความจำเป็น
บริษัท ชัยสุภณ จำกัด ลักษณะการประกอบธุรกิจ : จัดจำหน่ายท่อพีวีซี ท่อ ประปา และท่อเหล็ก ขนาดธุรกิจ ²⁾ : รายได้รวม ปี 2548 ประมาณ 95 ล้านบาท กลุ่มลูกค้าหลัก : จำหน่าย ปลีกแก่ลูกค้ารายย่อย	น้องชายรวมถึงภรรยาและบุตรของ น้องชายของผู้บริหารของบริษัท ได้แก่ คุณทรงเดช อติเมธิน เป็นกรรมการ และผู้ถือหุ้นในสัดส่วนร้อยละ 91.00	1. ลูกหนี้การค้าและตัว เงินรับระหว่างกัน 2. ขายท่อเหล็ก	- 2.114	0.614 15.416	- ลูกหนี้การค้าและตัวเงินรับในรายการที่ 1 การขายสินค้าในรายการที่ 2 บริษัท ชัยสุภณ จำกัด เป็นลูกค้าซึ่งมีการสั่งซื้อสินค้าจากบริษัทไปจำหน่าย ตามปกติรายหนึ่งของบริษัท ทั้งนี้เงื่อนไขทางการค้าและราคาเป็นไปตาม ลักษณะการดำเนินการค้าตามปกติเมื่อเปรียบเทียบกับรายการค้ากับ บุคคลภายนอกอื่นที่ไม่เกี่ยวข้อง <u>ความเห็นคณะกรรมการตรวจสอบ</u> รายการดังกล่าวก่อให้เกิดประโยชน์ต่อการดำเนินงานของบริษัท มีความ สมเหตุสมผลและมีเงื่อนไขทางการค้าปกติ



บริษัท ริช เอเชีย สตีล จำกัด (มหาชน)

บริษัท/บุคคลที่เกี่ยวข้อง	ลักษณะความสัมพันธ์	ลักษณะรายการ	ปี 2552 (ล้านบาท)	ปี 2551 (ล้านบาท)	ความเห็นกรรมการตรวจสอบและ ความสมเหตุสมผลและความจำเป็น
บริษัท มหาลาภเมทัล จำกัด ลักษณะการประกอบธุรกิจ : จัดจำหน่ายท่อพีวีซี ท่อ ประปา และท่อเหล็ก	น้องชายรวมถึงภรรยาและบุตร และพี่ ของของภรรยาของน้องชายของ ผู้บริหารของบริษัท ได้แก่ คุณทรงเดช อติเมธิน เป็นกรรมการและผู้ถือหุ้นใน สัดส่วนร้อยละ 99.99	1. ลูกหนี้การค้าและ ตัวเงินรับระหว่างกัน 2. ขายท่อเหล็ก 3. รับจ้างผลิต	- 39.279 0.778	0.708 45.944 -	- ลูกหนี้การค้าและตัวเงินรับ ในรายการที่ 1 การขายสินค้าในรายการที่ 2 บริษัท มหาลาภเมทัล จำกัด เป็นลูกค้าซึ่งมีการสั่งซื้อสินค้าจากบริษัทไป จำหน่ายตามปกติรายหนึ่งของบริษัท ทั้งนี้เงื่อนไขทางการค้าและราคา เป็นไปตามลักษณะการค้าดำเนินการค้าตามปกติเมื่อเปรียบเทียบกับรายการค้ากับ บุคคลภายนอกอื่นที่ไม่เกี่ยวข้อง - รายได้จากการรับจ้างผลิตในรายการที่ 3 เกิดจากบริษัทมหาลาภเมทัล จำกัด บริษัทฯ ผลิตสินค้าโดยมีเงื่อนไขทางการค้าและราคาตามลักษณะ การค้าดำเนินการค้าปกติเมื่อเปรียบเทียบกับรายการค้ากับบุคคลภายนอก อื่นที่ไม่เกี่ยวข้อง <u>ความเห็นคณะกรรมการตรวจสอบ</u> รายการดังกล่าวก่อให้เกิดประโยชน์ต่อการดำเนินงานของบริษัท มีความ สมเหตุสมผลและมีเงื่อนไขทางการค้าปกติ



บริษัท ริช เอเซีย สตีล จำกัด (มหาชน)

บริษัท/บุคคลที่เกี่ยวข้อง	ลักษณะความสัมพันธ์	ลักษณะรายการ	ปี 2552 (ล้านบาท)	ปี 2551 (ล้านบาท)	ความเห็นกรรมการตรวจสอบและ ความสมเหตุสมผลและความจำเป็น
ห้างหุ้นส่วนจำกัด หาญ สวัสดิ์ ลักษณะการประกอบธุรกิจ : จัดจำหน่ายท่อพีวีซี ท่อ ประปา และท่อเหล็ก	บิดา มารดา และบุตรของน้องชาย ของผู้บริหารของบริษัท ได้แก่ คุณทรง เดช อติเมธิน เป็นกรรมการและผู้ถือ หุ้นในสัดส่วนร้อยละ 100.00	1. ลูกหนี้การค้าและ ตัวเงินรับระหว่างกัน 2. ขายท่อเหล็ก	- 0.877	0.043 3.316	- ลูกหนี้การค้าและตัวเงินรับในรายการที่ 1 การขายสินค้าในรายการที่ 2 ห้างหุ้นส่วนจำกัด หาญสวัสดิ์ เป็นลูกค้าซึ่งมีการสั่งซื้อสินค้าจากบริษัทไป จำหน่ายตามปกติรายหนึ่งของบริษัท ทั้งนี้เงื่อนไขทางการค้าและราคา เป็นไปตามลักษณะการค้าตามปกติเมื่อเปรียบเทียบกับรายการค้า กับบุคคลภายนอกอื่นที่ไม่เกี่ยวข้อง <u>ความเห็นคณะกรรมการตรวจสอบ</u> รายการดังกล่าวก่อให้เกิดประโยชน์ต่อการดำเนินงานของบริษัท มีความ สมเหตุสมผลและมีเงื่อนไขทางการค้าปกติ
บริษัท พีเอฟอี เอ็กซีมิ จำกัด ลักษณะการประกอบธุรกิจ : จัดจำหน่ายผลิตภัณฑ์เหล็ก รูปพรรณทุกชนิด	น้องชายรวมถึงภรรยาและบุตรของ น้องชายของผู้บริหารของบริษัท ได้แก่ คุณทรงเดช อติเมธิน เป็นกรรมการ และผู้ถือหุ้นในสัดส่วนร้อยละ 96.80	1. ลูกหนี้การค้าและตัว เงินรับระหว่างกัน 2. ขายท่อเหล็ก	0.378 8.445	0.250 54.343	- ลูกหนี้การค้าและตัวเงินรับในรายการที่ 1 การขายสินค้าในรายการที่ 2 บริษัท พี เอฟ อี เอ็กซีมิ จำกัด เป็นลูกค้าซึ่งมีการสั่งซื้อสินค้าจากบริษัทไป จำหน่ายตามปกติรายหนึ่งของบริษัท โดยเป็นการจำหน่ายปลีกให้ลูกค้า รายย่อยเป็นหลัก ทั้งนี้เงื่อนไขทางการค้าและราคาเป็นไปตามลักษณะ การค้าตามปกติเมื่อเปรียบเทียบกับรายการค้ากับบุคคลภายนอกอื่น ที่ไม่เกี่ยวข้อง <u>ความเห็นคณะกรรมการตรวจสอบ</u> รายการดังกล่าวก่อให้เกิดประโยชน์ต่อการดำเนินงานของบริษัท มีความ สมเหตุสมผลและมีเงื่อนไขทางการค้าปกติ



บริษัท ริช เอเชีย สตีล จำกัด (มหาชน)

บริษัท/บุคคลที่เกี่ยวข้อง	ลักษณะความสัมพันธ์	ลักษณะรายการ	ปี 2552 (ล้านบาท)	ปี 2551 (ล้านบาท)	ความเห็นกรรมการตรวจสอบและ ความสมเหตุสมผลและความจำเป็น
บริษัท ธนทรัพย์ไพศาล จำกัด ลักษณะการประกอบธุรกิจ : จัดจำหน่ายผลิตภัณฑ์เหล็ก รูปพรรณทุกชนิด (ปัจจุบันหยุดประกอบธุรกิจ แล้ว)	น้องชายและภรรยาของน้องชายของ ผู้บริหารของบริษัท ได้แก่ คุณทรงเดช อติเมธิน เป็นกรรมการและผู้ถือหุ้นใน สัดส่วนร้อยละ 99.00	1. ลูกหนี้การค้าและ ตัวเงินรับระหว่าง กัน	9.905	9.905	<ul style="list-style-type: none">- ลูกหนี้การค้าและตัวเงินรับในรายการที่ 1 เกิดจากการขายต่อเหล็ก ให้แก่ บริษัท ธนทรัพย์ไพศาล จำกัด ในปี 2546 ศาลมีคำพิพากษาตามหมายเลข คดีแดงที่ 655/2549 และหมายเลขคดีแดงที่ 2214/2549 ให้จำเลยชำระ เงินแก่บริษัทฯ- จากการสืบทรัพย์ทราบว่าลูกหนี้ไม่มีทรัพย์สินให้บังคับคดี- ปัจจุบันบริษัทฯ ได้ตั้งสำรองค่าเผื่อหนี้สงสัยจะสูญเต็มจำนวนแล้ว และ อยู่ระหว่างดำเนินการตามกฎหมาย <p><u>ความเห็นคณะกรรมการตรวจสอบ</u> รายการดังกล่าวก่อให้เกิดประโยชน์ต่อการดำเนินงานของบริษัท มีความ สมเหตุสมผลและมีเงื่อนไขทางการค้าปกติ</p>



บริษัท/บุคคลที่เกี่ยวข้อง	ลักษณะความสัมพันธ์	ลักษณะรายการ	ปี 2552 (ล้านบาท)	ปี 2551 (ล้านบาท)	ความเห็นกรรมการตรวจสอบและ ความสมเหตุสมผลและความจำเป็น
บริษัท เอ.ที. สตีล จำกัด ลักษณะการประกอบธุรกิจ : จำหน่ายเหล็กเส้นชนิดต่าง ๆ (ปัจจุบันหยุดประกอบธุรกิจที่เกี่ยวข้องกับเหล็กแล้ว)	กรรมการและผู้ถือหุ้นของบริษัท ได้แก่ นางสาวอังคกาญจน์ ตันติวิรุฬห์ และครอบครัวตันติวิรุฬห์ ได้แก่ บิดา มารดา และพี่น้องรวมถึงคู่สมรสของพี่น้อง เป็นผู้ถือหุ้นในสัดส่วนร้อยละ 10.00 และร้อยละ 90.00 ตามลำดับ	1. ค่าเช่าที่ดินและค่าสาธารณูปโภค	1.171	1.177	<p>- การเช่าที่ดิน ในรายการที่ 1 เกิดขึ้นเนื่องจากบริษัทต้องการขยายเขตพื้นที่การให้บริการให้ครอบคลุมมากขึ้น โดยบริษัทได้ใช้พื้นที่ดังกล่าวเป็นคลังเก็บสินค้าและจุดกระจายสินค้าให้แก่ลูกค้าในเขตฝั่งตะวันออกของกรุงเทพฯ ทั้งนี้ การเช่าที่ดินดังกล่าวมีเงื่อนไขการเช่า และอัตราค่าเช่าที่บริษัทได้ประโยชน์ เมื่อเทียบเคียงกับการเช่าจากบุคคลภายนอกอื่นที่ไม่เกี่ยวข้อง โดยปัจจุบันบริษัทจ่ายค่าเช่าเท่ากับประมาณ 13 บาทต่อตารางเมตรต่อเดือน สำหรับพื้นที่รวมประมาณ 7,700 ตารางเมตร ซึ่งหากบริษัทต้องหาสถานที่ใหม่ซึ่งใกล้เคียงกับที่เช่าในปัจจุบัน จะต้องเสียค่าเช่าประมาณ 80 - 100 บาทต่อตารางเมตรต่อเดือน สำหรับพื้นที่รวมประมาณ 750 – 850 ตารางเมตร อย่างไรก็ตาม อัตราค่าเช่าที่ใช้ในการเทียบเคียงดังกล่าวเป็นอัตราค่าเช่าสำหรับอาคารก่อสร้างใหม่ 2-3 ชั้น ซึ่งคาดว่าจะแล้วเสร็จในช่วงกลางปี 2549 ในขณะที่อาคารซึ่งบริษัทเช่าเป็นอาคาร 1 ชั้น มีอายุประมาณ 10 ปี อีกทั้งยังเป็นการเช่าเหมาในพื้นที่ขนาดใหญ่ ซึ่งหาได้ยากในปัจจุบัน สำหรับค่าสาธารณูปโภคเกิดจากการที่บริษัท เอ.ที. สตีล จำกัด ได้สำรองจ่ายค่าน้ำประปาที่เกิดขึ้นในพื้นที่เช่าให้แก่การประปาฯ ไปก่อนแล้วมาเรียกเก็บจากบริษัทฯตามใบเสร็จของการประปาฯ</p> <p><u>ความเห็นคณะกรรมการตรวจสอบ</u> รายการดังกล่าวก่อให้เกิดประโยชน์ต่อการดำเนินงานของบริษัท มีความสมเหตุสมผลและมีเงื่อนไขทางการค้าปกติ</p>



บริษัท ริช เอเชีย สตีล จำกัด (มหาชน)

บริษัท/บุคคลที่เกี่ยวข้อง	ลักษณะความสัมพันธ์	ลักษณะรายการ	ปี 2552 (ล้านบาท)	ปี 2551 (ล้านบาท)	ความเห็นกรรมการตรวจสอบและ ความสมเหตุสมผลและความจำเป็น
นางสาวอังคกาญจน์ ตันติ วิรุฬห์	กรรมการและผู้ถือหุ้นบริษัท	1. ลูกหนี้จากการชดเชย ความเสียหายแทน ลูกหนี้การค้า 2. ดอกเบี้ยรับ	- -	58.151 7.849	<p>- รายการทั้งสองเกิดจากการแสดงความรับผิดชอบของกรรมการและขอชดเชยความเสียหายที่เกิดกับบริษัทฯ อันมีสาเหตุจากบริษัท สีนบิรูร์น สตีล จำกัด ซึ่งเป็นลูกค้าของบริษัทฯ ที่ประกอบการอุตสาหกรรมเหล็กม้วนใหญ่เป็นที่ยอมรับของวงการอุตสาหกรรมเหล็กมานานได้ปฏิเสธการชำระหนี้ค่าสินค้าให้แก่บริษัทฯ จำนวนเงินรวมทั้งสิ้น 180,066,769.11 บาท (หนึ่งร้อยแปดสิบล้านหกหมื่นหกพันเจ็ดร้อยหกสิบกบาทสิบเอ็ดสตางค์) ทั้งนี้การจำหน่ายสินค้าให้กับบริษัท สีนบิรูร์น สตีล จำกัด บริษัทได้ปฏิบัติตามข้อกำหนดขั้นตอนการปฏิบัติงาน และเป็นไปตามการดำเนินการค้าปกติเมื่อเปรียบเทียบกับลูกค้าอื่น</p> <p>- ลูกหนี้ดังกล่าวได้ตกลงชำระหนี้เป็นเงิน 64 ล้านบาท ดังนั้นคณะกรรมการบริษัทมีมติเป็นเอกฉันท์ให้นางสาวอังคกาญจน์ ตันติวิรุฬห์ ประธานกรรมการบริหาร หยุดการผ่อนชำระหนี้ให้แก่บริษัทฯ ได้ ตั้งแต่วันที่ ๑ พฤษภาคม 2551</p> <p><u>ความเห็นคณะกรรมการตรวจสอบ</u> รายการดังกล่าวก่อให้เกิดประโยชน์ต่อการดำเนินงานของบริษัทฯ (ที่ประชุมคณะกรรมการบริษัทครั้งที่ 8/2551 มีมติเป็นเอกฉันท์ให้นางสาวอังคกาญจน์ ตันติวิรุฬห์ ประธานกรรมการบริหาร หยุดการผ่อนชำระหนี้ให้แก่บริษัทฯ ตั้งแต่วันที่ ๑ พฤษภาคม 2551 เป็นต้นไป)</p>



นอกจากนี้ ณ วันที่ 31 ธันวาคม 2552 บริษัท ได้รับวงเงินสินเชื่อจากธนาคารพาณิชย์จำนวน 2 แห่ง เป็นวงเงินสินเชื่อ มีรายละเอียดดังนี้

- วงเงินเบิกเกินบัญชีรวม	10.00	ล้านบาท
- วงเงินกู้ระยะสั้นรวม	306.00	ล้านบาท
- วงเงินเครดิตออฟเครดิต/ทรัสต์รีซีท รวม	223.00	ล้านบาท
- วงเงินขายลดตั๋วเงิน	30.00	ล้านบาท
- เงินกู้ระยะยาว (คงเหลือ)	281.77	ล้านบาท
รวม	850.77	ล้านบาท

วงเงินทั้งหมดข้างต้นค้ำประกันโดย การจดจำนองที่ดินพร้อมสิ่งปลูกสร้างของบริษัท และค้ำประกันโดยกรรมการของบริษัท ได้แก่ นางสาวอังคกาญจน์ ตันติวิรุฬห์ และที่ดินพร้อมสิ่งปลูกสร้างของกรรมการดังกล่าว (ตามหมายเหตุประกอบงบการเงิน ข้อ 18)

บริษัท/บุคคลที่เกี่ยวข้อง	ลักษณะความสัมพันธ์	สรุปรายการ	เงื่อนไข/ความสมเหตุสมผลและความจำเป็น
1. นางสาวอังคกาญจน์ ตันติวิรุฬห์	กรรมการของบริษัท	นางสาวอังคกาญจน์ ตันติวิรุฬห์ ค้ำประกันวงเงินกู้ของบริษัทรวม 804.77 ล้านบาท และได้จดจำนองที่ดินส่วนบุคคลเพื่อค้ำประกันวงเงินกู้ของบริษัทรวม 10.00 ล้านบาท	-ธนาคารขอให้นางสาวอังคกาญจน์ ตันติวิรุฬห์ค้ำประกันวงเงินกู้ในฐานะกรรมการ -สินทรัพย์ของบริษัท ที่ใช้ในการค้ำประกันสินเชื่อไม่เพียงพอ บริษัทจึงขอให้กรรมการนำที่ดินพร้อมสิ่งปลูกสร้างของกรรมการมาค้ำประกันเพิ่มโดยไม่มีการทำสัญญาและไม่คิดค่าตอบแทนระหว่างกัน

ความเห็นกรรมการตรวจสอบ : รายการดังกล่าวก่อให้เกิดประโยชน์ต่อบริษัท โดยบุคคลและบริษัท ที่เกี่ยวข้องนำทรัพย์สินเข้าค้ำประกันวงเงินสินเชื่อให้แก่บริษัท โดยไม่มีการคิดค่าตอบแทน



มาตรการหรือขั้นตอนการอนุมัติการทำรายการระหว่างกัน

ปัจจุบันบริษัทได้กำหนดมาตรการและขั้นตอนการอนุมัติการทำรายการระหว่างกัน ซึ่งการพิจารณารายการดังกล่าวได้คำนึงถึงประโยชน์สูงสุดของบริษัทเป็นหลัก รวมทั้งได้ทำการเปรียบเทียบกับรายการที่เกิดขึ้นกับบุคคลภายนอก โดยกำหนดให้ผู้บริหารหรือผู้ที่มีส่วนได้ส่วนเสียไม่สามารถเข้ามามีส่วนร่วมในการอนุมัติรายการดังกล่าวได้ รวมทั้งบริษัทได้จัดให้คณะกรรมการตรวจสอบเข้ามาพิจารณาและให้ความเห็นเกี่ยวกับความเหมาะสมของการทำรายการดังกล่าว

นโยบายและแนวโน้มนการทำรายการระหว่างกันในอนาคต

1. การทำรายการระหว่างกันกับบริษัท/บุคคลที่เกี่ยวข้อง

- 1.1 บริษัท สยามเพอร์โร อินดัสทรี จำกัด : บริษัท จะยังมีการทำรายการระหว่างกันกับบริษัท สยามเพอร์โร อินดัสทรี จำกัด อาทิ การว่าจ้างผลิต และการว่าจ้างขนส่ง ซึ่งเป็นการทำรายการต่อเนื่องและเงื่อนไขเป็นไปตามเงื่อนไขการค้ำปกติ โดยมีการทำสัญญาว่าจ้างผลิตและขนส่งสินค้าเป็นระยะเวลา 3 ปี โดยบริษัทได้เทียบเคียงกับการว่าจ้างบริษัท อินเตอร์ เมทัลทิวบ์ แอลลิแอนซ์ (ประเทศไทย) จำกัด และเทียบเคียงกับการที่บริษัท อินเตอร์ เมทัลทิวบ์ แอลลิแอนซ์ (ประเทศไทย) จำกัด รับจ้างผลิตให้บุคคลอื่น
- 1.2 บริษัทต่าง ๆ ตามหัวข้อ 10.1 : บริษัทจะยังมีรายการซื้อขายสินค้าระหว่างกันกับบริษัทต่างๆ ตามหัวข้อ 10.1 โดยเป็นการทำรายการอย่างต่อเนื่องเป็นการค้าที่เป็นธุรกิจปกติและมีราคาตลาดอ้างอิง
- 1.3 นางสาวอังคณาญจน์ ดันติวิรุฬห์ : การค้าประกันวงเงินสินเชื่อในฐานะกรรมการรวมถึงการนำสินทรัพย์ของกรรมการมาค้ำประกันวงเงินสินเชื่อให้บริษัทจะยังคงดำเนินต่อไป
- 1.4 บริษัท เอ.ที. สตีล จำกัด : บริษัทจะคงการเช่าพื้นที่ดังกล่าวเป็นคลังเก็บสินค้าและจุดกระจายสินค้าในเขตฝั่งตะวันออกของกรุงเทพฯ โดยมีเงื่อนไขการเช่าและอัตราค่าเช่าที่บริษัทได้ประโยชน์เมื่อเทียบเคียงกับการเช่าจากบุคคลภายนอกอื่นที่ไม่เกี่ยวข้อง สัญญาเช่าฉบับปัจจุบันจะหมดอายุในเดือนพฤศจิกายน 2553

2. นโยบายการทำรายการระหว่างกันในอนาคต

2.1 นโยบายการทำรายการระหว่างกันในอนาคตกับบริษัท สยามเพอร์โร อินดัสทรี จำกัด

บริษัทจะดำเนินการให้มีการกำหนดมาตรการเกี่ยวกับการว่าจ้างผลิตต่อเหล็กและการซื้อขายสินค้า กับบริษัท สยามเพอร์โร อินดัสทรี จำกัด เพื่อให้ธุรกรรมทางการค้าที่เกิดขึ้นมีความสมเหตุสมผลและคำนึงถึงประโยชน์สูงสุดของบริษัท ดังต่อไปนี้

- ฝ่ายบัญชีจัดทำรายงานธุรกรรมทางการค้าที่เกิดขึ้นระหว่างบริษัท กับบริษัท สยามเพอร์โรฯ ทุกไตรมาส ซึ่งรวมถึงการซื้อขายสินค้า การว่าจ้างผลิต และธุรกรรมปกติทางการค้าอื่นๆ ให้กับฝ่ายตรวจสอบภายใน เพื่อจัดทำรายงานสรุปเปรียบเทียบราคาและเงื่อนไขต่างๆ ทุกไตรมาสเพื่อนำเสนอต่อคณะกรรมการตรวจสอบพิจารณาและให้ความเห็นในเรื่องที่เป็นสาระสำคัญ ซึ่งได้แก่ความสมเหตุสมผลของการซื้อขายสินค้าและการว่าจ้างผลิตในเรื่องของราคา และเงื่อนไขอื่นๆ เมื่อเปรียบเทียบการซื้อขายสินค้าและการว่าจ้างผลิตกับบุคคลทั่วไป หรือเปรียบเทียบกับการผลิตโดยบริษัทเอง รวมถึงการปฏิบัติตามเงื่อนไขที่ได้กำหนดไว้ในสัญญาว่าจ้างผลิต โดยข้อมูลของรายงานจะประกอบด้วยต้นทุนของสินค้าที่ผลิตเองและที่ว่าจะจ้างผลิต กำไรขั้นต้นของสินค้าที่ผลิตเองและที่ว่าจะจ้างผลิต เหตุผลของการจัดสรรคำสั่งผลิตสินค้าที่สามารถผลิตเองได้แต่บริษัทว่าจ้างผู้อื่นผลิตแทน ราคาและเงื่อนไขทางการค้าสำหรับการซื้อขายสินค้า



ประเภทและขนาดเดียวกันระหว่างกันเปรียบเทียบกับบุคคลภายนอก ราคาและเงื่อนไขสำหรับการว่าจ้างผลิตเปรียบเทียบกับบุคคลภายนอกหากมีการว่าจ้างโรงงานผู้ผลิตอื่นเพิ่มเติม

- จัดส่งรายงานธุรกรรมทางการค้าที่เกิดขึ้นกับบริษัท สยามเพอร์โร อินดัสทรี จำกัด รายไตรมาสพร้อมความเห็นของคณะกรรมการตรวจสอบให้กับผู้สอบบัญชีของบริษัทเพื่อประกอบการสอบทานและตรวจสอบบัญชีของบริษัท
- จัดส่งรายงานธุรกรรมทางการค้าที่เกิดขึ้นกับบริษัท สยามเพอร์โร อินดัสทรี จำกัด พร้อมความเห็นของคณะกรรมการตรวจสอบให้กับคณะกรรมการบริษัทเพื่อพิจารณา
- คณะกรรมการบริษัทกำหนดให้มีการเปิดเผยรายการธุรกรรมทางการค้าที่เกิดขึ้นกับบริษัท สยามเพอร์โร อินดัสทรี จำกัด ในหมายเหตุงบการเงินของบริษัททุกไตรมาส และงบการเงินประจำปี
- จัดทำสรุปความเห็นของคณะกรรมการตรวจสอบในเรื่องของการทำธุรกรรมทางการค้าที่เกิดขึ้นกับบริษัท สยามเพอร์โร อินดัสทรี จำกัด ในระหว่างปีเพื่อเปิดเผยไว้ในแบบ 56-1 (แบบแสดงรายการข้อมูลประจำปี) และแบบ 56-2 (รายงานประจำปี) ของบริษัท
- การเปลี่ยนแปลง แก้ไข สัญญาการว่าจ้างผลิตกับบริษัท สยามเพอร์โร อินดัสทรี จำกัด กรรมการตรวจสอบจะเป็นผู้ให้ความเห็นถึงความเหมาะสมของการเปลี่ยนแปลง และการแก้ไขในสาระสำคัญของสัญญาเพื่อนำเสนอต่อคณะกรรมการบริษัท พิจารณาก่อนการทำรายการ

ทั้งนี้ ในอนาคต หากมีรายการอื่นๆ ที่เกี่ยวข้องกับบริษัท สยามเพอร์โร อินดัสทรี จำกัด นอกเหนือจากรายการซื้อขายสินค้า ว่าจ้างผลิต และธุรกรรมปกติทางการค้าอื่นๆ กรรมการตรวจสอบจะเป็นผู้ให้ความเห็นถึงความเหมาะสมของการทำรายการ และนำเสนอต่อคณะกรรมการบริษัทเพื่อพิจารณาก่อนการทำรายการ ซึ่งกรรมการที่มีส่วนได้เสียในรายการนั้น จะไม่มีสิทธิในการเข้าร่วมในการพิจารณาอนุมัติการทำรายการนั้นๆ และคณะกรรมการจะเป็นผู้นำเสนอการทำรายการให้ที่ประชุมผู้ถือหุ้นพิจารณาต่อไป ในกรณีที่คณะกรรมการตรวจสอบไม่มีความชำนาญในการพิจารณารายการระหว่างกันที่อาจเกิดขึ้น บริษัทจะให้ผู้เชี่ยวชาญอิสระหรือผู้สอบบัญชีของบริษัทเป็นผู้ให้ความเห็นเกี่ยวกับรายการระหว่างกันดังกล่าว

2.2 นโยบายการทำรายการระหว่างกันในอนาคตกับบริษัท/บุคคลที่เกี่ยวข้องอื่น ๆ

ในอนาคตหากบริษัทมีความจำเป็นต้องทำรายการระหว่างกันกับบริษัทที่เกี่ยวข้องรวมถึงบริษัทที่เคยเป็นบริษัทที่เกี่ยวข้องแต่ไม่ได้มีความเกี่ยวข้องแล้วในอนาคตตามที่เปิดเผยไว้ในตารางรายการระหว่างกัน ข้อ 10.1 หรือต้องทำรายการระหว่างกันกับบุคคลที่อาจมีความขัดแย้งทางผลประโยชน์มีส่วนได้เสียหรืออาจมีความขัดแย้งทางผลประโยชน์อื่นใดในอนาคต รายการดังกล่าวจะเกิดขึ้นตามความจำเป็นและบริษัทมีนโยบายที่จะกำหนดเงื่อนไขต่างๆ ให้เป็นไปตามลักษณะการดำเนินการค้าปกติและเป็นราคาตลาดที่สามารถเปรียบเทียบได้กับราคาที่เกิดขึ้นกับบุคคลภายนอก โดยคณะกรรมการตรวจสอบเป็นผู้ให้ความเห็นเกี่ยวกับความจำเป็นและความเหมาะสมของรายการนั้น ในกรณีที่คณะกรรมการตรวจสอบไม่มีความชำนาญในการพิจารณารายการระหว่างกันที่อาจเกิดขึ้น บริษัท จะได้ให้ผู้เชี่ยวชาญอิสระหรือผู้สอบบัญชีของบริษัทเป็นผู้ให้ความเห็นเกี่ยวกับรายการระหว่างกันดังกล่าว เพื่อนำไปใช้ประกอบการตัดสินใจของคณะกรรมการหรือผู้ถือหุ้นแล้วแต่กรณี



คณะกรรมการบริษัทจะปฏิบัติให้เป็นไปตามกฎหมายว่าด้วยหลักทรัพย์และตลาดหลักทรัพย์และข้อบังคับ ประกาศ คำสั่ง หรือข้อกำหนดของตลาดหลักทรัพย์แห่งประเทศไทย รวมถึงการปฏิบัติตามข้อกำหนดเกี่ยวกับการทำรายการที่เกี่ยวข้องกันและการได้มาหรือจำหน่ายไปซึ่งทรัพย์สินที่สำคัญของบริษัทหรือบริษัทย่อย เพื่อให้การตัดสินใจเข้าทำรายการดังกล่าวไม่ก่อให้เกิดความขัดแย้งทางผลประโยชน์และเป็นประโยชน์สูงสุดแก่ผู้ถือหุ้นทุกราย โดยบริษัท จะเปิดเผยรายการระหว่างกันดังกล่าวไว้ในแบบแสดงรายการข้อมูลประจำปี (แบบ 56-1) รายงานประจำปีของบริษัท และหมายเหตุประกอบงบการเงินที่ได้รับการตรวจสอบจากผู้สอบบัญชีของบริษัท



คำอธิบายและการวิเคราะห์ฐานะการเงินและผลการดำเนินงาน

ตารางสรุปงบดุลและงบกำไรขาดทุนของบริษัท

	2550		2551		2552	
	ล้านบาท	%	ล้านบาท	%	ล้านบาท	%
สินทรัพย์หมุนเวียน						
เงินสดและรายการเทียบเท่าเงินสด	32.37	1.56	15.63	0.48	4.17	0.16
เงินลงทุนชั่วคราว	37.89	1.83	1.55	0.05	1.46	0.06
ลูกหนี้การค้า	881.56	42.48	779.94	24.03	1,034.03	40.24
สินค้าคงเหลือ	441.11	21.26	960.34	29.58	123.69	4.81
สินทรัพย์หมุนเวียนอื่น	111.51	5.37	769.47	23.70	589.74	22.95
สินทรัพย์หมุนเวียนรวม	1,504.44	72.50	2,526.94	77.84	1,753.08	68.22
เงินฝากธนาคารที่มีภาระผูกพัน	230.77	11.12	207.00	6.38	-	-
ที่ดินที่ไม่ใช้ดำเนินงาน-สุทธิ	9.89	0.48	21.81	0.67	21.81	0.85
ที่ดิน อาคาร และอุปกรณ์ - สุทธิ	277.70	13.38	287.56	8.86	257.21	10.01
ลูกหนี้จากการขอคืนเงินจ่ายล่วงหน้าค่าสินค้า	-	-	-	-	200.00	7.78
เงินมัดจำจ่ายเพื่อการลงทุน	-	-	200.00	6.16	200.00	7.78
สินทรัพย์ไม่หมุนเวียนอื่น	52.33	2.52	2.88	0.09	137.60	5.35
สินทรัพย์รวม	2,075.14	100.00	3,246.20	100.00	2,569.71	100.00
เงินเบิกเกินบัญชีและเงินกู้ยืมจากสถาบันการเงิน	1,187.13	57.21	1,590.81	49.01	341.14	13.28
เงินกู้ยืมระยะสั้นที่ถึงกำหนดชำระ	-	-	-	-	220.24	8.57
เงินกู้ยืมระยะสั้นจากบริษัทหลักทรัพย์	24.77	1.19	-	-	-	-
เจ้าหนี้การค้า	180.69	8.71	173.51	5.34	245.99	9.57
ส่วนของหนี้สินระยะยาวที่ถึงกำหนดชำระภายใน 1 ปี	9.00	0.43	9.00	0.28	60.31	2.35
หนี้สินหมุนเวียนอื่น	42.38	2.04	55.78	1.72	58.89	2.29
หนี้สินหมุนเวียนรวม	1,443.97	69.58	1,829.09	56.35	926.57	36.06
เงินกู้ยืมระยะยาวจากสถาบันการเงิน-สุทธิ	29.25	1.41	20.25	0.62	221.77	8.63
หนี้สินภายใต้สัญญาเช่าการเงิน-สุทธิ	-	-	-	-	1.15	0.04
หนี้สินรวม	1,473.22	70.99	1,849.34	56.97	1,149.48	44.73
ทุนจดทะเบียน	1,000.00	48.19	1,500.00	46.21	1,000.00	38.91
ทุนที่ออกและเรียกชำระแล้ว	500.00	24.09	1,000.00	30.81	1,000.00	38.91
ส่วนเกินมูลค่าหุ้น	72.29	3.48	571.79	17.61	571.79	22.25
กำไร(ขาดทุน)สะสม	29.63	1.43	-174.94	-5.39	-151.56	-5.90
ส่วนของผู้ถือหุ้น	601.92	29.01	1,396.85	43.03	1,420.23	55.27
จำนวนหุ้นสามัญถ่วงน้ำหนัก (ล้านหุ้น)	5,000.00		8,893.44		10,000.00	
รายได้จากการขาย	4,552.82	98.20	4,550.65	97.78	3,985.57	93.38
รายได้จากการรับชำระหนี้จากผู้บริหารแทนลูกหนี้การค้า	47.37	1.02	58.15	1.25	-	-
รายการโอนกลับขาดทุนจากมูลค่าสินค้าคงเหลือลดลง	-	-	-	-	233.30	5.47
รายได้อื่น	36.18	0.78	45.28	0.97	49.05	1.15
รายได้รวม	4,636.38	100.00	4,654.08	100.00	4,267.92	100.00
ต้นทุนขาย	4,362.70	94.10	4,305.10	92.50	4,104.04	96.16
ขาดทุนจากมูลค่าสินค้าลดลง	0.86	0.02	257.14	5.53	-	-
ค่าใช้จ่ายในการขายและบริหาร	102.10	2.20	167.05	3.59	84.62	1.98
หนี้สงสัยจะสูญ(รายการโอนกลับ)	180.07	3.88	-2.00	-0.04	-25.72	-0.60
ดอกเบี้ยจ่าย	64.31	1.39	131.36	2.82	81.60	1.91



	2550		2551		2552	
	ล้านบาท	ล้านบาท	ล้านบาท	%	ล้านบาท	%
ภาษีเงินได้นิติบุคคล	18.49	0.40	0.00	0.00	0.00	0.00
กำไรสุทธิ	-92.14	-1.99	-204.57	-4.40	23.38	0.55

ตารางสรุปงบกระแสเงินสดของบริษัท

รายการ	2550	2551	2552
กระแสเงินสดจากกิจกรรมการดำเนินงาน			
กำไร(ขาดทุน)สุทธิ	(92.14)	(204.57)	23.38
รายการปรับปรุงกระทบกำไรสุทธิเป็นเงินสดรับจ่าย			
ค่าเสื่อมราคา	22.61	34.68	32.89
หนี้สงสัยจะสูญ (รายการโอนกลับ)	180.07	(2.00)	(25.72)
ขาดทุนจากการปรับลดมูลค่าสินค้าและวัตถุดิบ(รายการโอนกลับ)	0.86	257.14	(233.30)
ค่าใช้จ่ายจ่ายล่วงหน้าตัดจ่าย	0.11	2.23	1.92
ค่าตัดจ่ายสินทรัพย์ไม่มีตัวตน	0.20	0.34	0.34
รายการ(กำไร)ขาดทุนที่ยังไม่เกิดขึ้นของเงินลงทุนในหลักทรัพย์เพื่อค้า	11.50	0.31	0.09
รายการ(กำไร)ขาดทุนจากการจำหน่ายเงินลงทุนในหลักทรัพย์เพื่อค้า	35.42	(1.70)	-
รายการกำไรจากการจำหน่ายเงินลงทุนในอสังหาริมทรัพย์	(3.73)	-	-
รายการกำไรจากการจำหน่ายที่ดิน อาคารและอุปกรณ์	(0.01)	(7.70)	(2.97)
ขาดทุนจากการปริวรรตเงินตราที่ยังไม่เกิดขึ้นจริง	0.26	18.82	(0.00)
ขาดทุนจากการด้อยค่าของสินทรัพย์	-	5.50	-
ดอกเบี้ยรับ	(15.48)	(21.44)	(26.79)
ดอกเบี้ยจ่าย	60.10	75.74	80.70
ดอกเบี้ยเข้าซื้อตัดจ่าย	0.41	0.05	-
ภาษีเงินได้นิติบุคคล	18.49	-	-
กำไรจากการดำเนินงานก่อนการเปลี่ยนแปลงสินทรัพย์และหนี้สินดำเนินงาน	181.55	194.53	(149.45)
สินทรัพย์ดำเนินงาน(เพิ่มขึ้น)ลดลง			
เงินลงทุนชั่วคราว	(47.70)	0.60	-
ลูกหนี้การค้า	(442.30)	103.62	(228.37)
สินค้าคงเหลือ	33.05	(729.30)	1,032.08
เงินจ่ายล่วงหน้าค่าสินค้า	39.85	(599.01)	(238.61)
ลูกหนี้กรมสรรพากร	(12.70)	(54.42)	55.26
สินทรัพย์หมุนเวียนอื่น	0.61	(12.30)	3.02
เงินสดรับในลูกหนี้อื่นจากการขอคืนเงินจ่ายล่วงหน้าค่าสินค้า	-	-	50.00
สินทรัพย์ไม่หมุนเวียนอื่น	(0.42)	(1.27)	(0.62)
หนี้สินดำเนินงานเพิ่มขึ้น(ลดลง)			
เจ้าหนี้การค้า	1.86	(7.18)	75.87
เงินรับล่วงหน้าค่าสินค้า	-	31.26	5.39



รายการ	2550	2551	2552
หนี้สินหมุนเวียนอื่น	19.20	(10.27)	(3.40)
เงินสดจ่ายภาษีเงินได้นิติบุคคลและภาษีถูกหัก ณ ที่จ่าย	(16.57)	(43.12)	(0.81)
เงินสดรับในดอกเบี้ยรับ	16.93	22.37	31.13
เงินสดสุทธิได้มาจาก(ใช้ไป)ในกิจกรรมดำเนินงาน	(226.24)	(1,102.69)	631.48
กระแสเงินสดจากกิจกรรมลงทุน			
(เพิ่มขึ้น) ลดลงในเงินฝากธนาคารที่มีภาวะผูกพัน	(23.77)	23.77	207.00
เงินสดรับจากลูกหนี้จากการขายทรัพย์สิน	-	-	8.03
เงินสดจ่ายเงินมัดจำเพื่อการลงทุน	-	(200.00)	-
จ่ายเงินซื้อที่ดินอาคารและอุปกรณ์	(123.22)	(11.93)	(31.91)
เงินมัดจำซื้อที่ดินพร้อมสิ่งปลูกสร้าง	(50.00)	-	-
รับเงินค่าขายที่ดิน อาคาร และอุปกรณ์	0.01	0.54	34.01
รับเงินค่าขายเงินลงทุนในอสังหาริมทรัพย์	18.55	-	-
เงินสดสุทธิได้มาจาก(ใช้ไป)ในกิจกรรมลงทุน	(178.86)	(188.88)	217.13
กระแสเงินสดจากกิจกรรมจัดหาเงิน			
เพิ่มขึ้น(ลดลง)ในเงินเบิกเกินบัญชีและเงินกู้ยืมระยะสั้นจากสถาบันการเงิน	458.94	384.86	(760.85)
เพิ่มขึ้น(ลดลง)ในเงินกู้ยืมระยะสั้นจากบริษัทหลักทรัพย์	24.76	(24.77)	-
เงินกู้ยืมระยะยาวจากสถาบันการเงิน	38.25	(9.00)	(37.35)
เงินสดจ่ายในดอกเบี้ยจ่าย	(59.81)	(74.29)	(61.59)
เงินสดจ่ายในหนี้สินภายใต้สัญญาเช่าการเงิน	(3.19)	(1.46)	(0.29)
เงินสดรับจากการเพิ่มทุน	-	999.50	-
จ่ายเงินปันผล	(50.00)	-	-
เงินสดสุทธิได้มาจาก(ใช้ไป)ในกิจกรรมจัดหาเงิน	408.95	1,274.84	(860.08)
เงินสดและรายการเทียบเท่าเงินสดเพิ่มขึ้น(ลดลง)สุทธิ	3.86	(16.74)	(11.47)
เงินสดและเงินฝากสถาบันการเงิน ณ วันต้นงวด	28.51	32.37	15.63
เงินสดและเงินฝากสถาบันการเงิน ณ วันสิ้นงวด	32.37	15.63	4.17

รายได้

ปี 2552 สิ้นสุดวันที่ 31 ธันวาคม 2552 บริษัทมีรายได้จากการขาย เท่ากับ 3,985.57 ล้านบาท ลดลงเมื่อเทียบกับปี 2551 และสัดส่วนรายได้จากการขายผลิตภัณฑ์เหล็กโครงสร้างต่อรายได้รวมมียอดที่ลดลง เมื่อเทียบกับปี 2551 โดยปี 2552 บริษัทมีรายได้จากการขายผลิตภัณฑ์เหล็กโครงสร้างเท่ากับ 1,469.67 ล้านบาท หรือคิดเป็นประมาณร้อยละ 34.43 ของรายได้รวม ลดลงจากปี 2551 ที่รายได้จากการขายผลิตภัณฑ์เหล็กโครงสร้างเท่ากับ 1,663.19 ล้านบาท หรือคิดเป็นประมาณร้อยละ 35.73 ของรายได้รวม ทั้งนี้ รายได้จากผลิตภัณฑ์เหล็กโครงสร้างที่มีมูลค่าลดลง ได้แก่ ท่อเหล็กดำทรงเหลี่ยม, ท่อเหล็กดำทรงกลม, ท่อเหล็กดำทรงแบน และเหล็กโครงสร้างรูปฉาก รายได้จากผลิตภัณฑ์เหล็กโครงสร้างที่มีมูลค่าเพิ่มขึ้น ได้แก่ เหล็กโครงสร้างรูปตัวซี และรายได้จากผลิตภัณฑ์เหล็กที่มีมูลค่าลดลง ได้แก่ เหล็กเส้นกลมและข้ออ้อย และเหล็กบิลเล็ต สำหรับ รายได้จากผลิตภัณฑ์เหล็กที่มีมูลค่าเพิ่มขึ้น ได้แก่ เหล็กแผ่นรีดร้อนชนิดม้วนและชนิดแผ่น และเศษเหล็ก

ปัจจัยที่ทำให้บริษัทมีรายได้จากการขายลดลง ในปี 2552 เนื่องจาก การลดลงของราคาขายเหล็ก โดยเฉลี่ย จากราคาเฉลี่ยประมาณ 21,400 บาทต่อตัน ในปี 2550 เป็นราคาเฉลี่ย ประมาณ 25,830 บาทต่อตัน ในปี 2551 และลดลงเป็นราคาเฉลี่ยประมาณ 18,340 บาทต่อตัน ในปี 2552 ในขณะที่ ปริมาณได้ปรับตัวเพิ่มขึ้นในปี 2552 คือ เท่ากับ 216,343.26 ตัน, 176,179.80 ตัน และ 216,074.94 ตัน ในปี 2550, ปี 2551 และ ปี 2552 ตามลำดับ ซึ่งเป็นผลมาจากภาวะเศรษฐกิจโลก โดยเฉพาะกรณีการเกิดแฮมเบอร์เกอร์ไครซิส โดยมีจุดเริ่มต้นจากประเทศสหรัฐอเมริกาแล้วส่งผลกระทบต่อไปยังประเทศต่างๆ ทั่วโลก ส่งผลให้อุปสงค์ของผลิตภัณฑ์เหล็กลดลงในขณะที่อุปทานยังมีได้ปรับลดตาม ทำให้ระดับราคาสินค้าเหล็กปรับตัวลดลงมาก

ต้นทุนขาย

ปี 2552 บริษัทมีต้นทุนขายรวม 4,104.04 ล้านบาท คิดเป็นร้อยละ 96.16 ของรายได้จากการขาย ลดลงเมื่อเปรียบเทียบกับปี 2551 ในอัตราร้อยละ 4.67 เนื่องมาจากการปรับตัวลดลงของราคาขายสินค้าในปี 2552 ในขณะที่ต้นทุนสินค้าบางส่วนมีระดับราคาสูงจากการซื้อและจัดเก็บไว้ก่อนหน้า

ค่าใช้จ่ายในการขายและบริหาร

ค่าใช้จ่ายในการขายและบริหารของปี 2552 มีมูลค่า 58.90 ล้านบาท คิดเป็นร้อยละ 1.48 ของรายได้จากการขาย ทั้งนี้ค่าใช้จ่ายในการขายและบริหารปี 2552 มีสัดส่วนที่ลดลงเมื่อเทียบกับรายได้จากการขายและบริหาร ในปี 2551 เนื่องจากค่าใช้จ่ายในการขายและบริหารที่ปรับลดตามยอดขายที่ลดลง และรายการโอนกลับรายการหนี้สงสัยจะสูญจำนวน 25.72 ล้านบาท จากการที่ลูกหนี้ทำสัญญาประนีประนอมยอมความในชั้นศาลและตกลงผ่อนชำระหนี้คืนบริษัท รวมถึงการไม่มีผลขาดทุนจากอัตราแลกเปลี่ยน และผลขาดทุนจากการจำหน่ายเงินลงทุนในหลักทรัพย์เพื่อค่าในปี 2552

กำไรขั้นต้น

ปี 2552 บริษัทมีกำไรขั้นต้น เท่ากับ 114.83 ล้านบาท คิดเป็นอัตราร้อยละ 2.72 ของยอดขายรายได้จากการขาย ซึ่งมีอัตรากำไรขั้นต้นเพิ่มขึ้นจากปี 2551 เนื่องจากมีรายการโอนกลับจากการตั้งค่าเผื่อผลขาดทุนจากการปรับลดมูลค่าสินค้าจำนวน 233.30 ล้านบาทรวมไว้ด้วย

กำไรสุทธิ

ปี 2552 บริษัทมีกำไรสุทธิเท่ากับ 23.38 ล้านบาท หรือคิดเป็นอัตราส่วนกำไรสุทธิต่อรายได้รวม เท่ากับร้อยละ 0.55 หรือกำไรสุทธิเพิ่มขึ้นร้อยละ 111.43 เมื่อเทียบกับปี 2551 ทั้งนี้เป็นผลมาจากการเพิ่มขึ้นของกำไรขั้นต้น ค่าใช้จ่ายในการขายและบริหารลดลงจาก 165.05 ล้านบาท เป็น 58.90 ล้านบาท และต้นทุนทางการเงินลดลงจาก 131.36 ล้านบาท เป็น 81.60 ล้านบาท ประกอบกับมีรายการโอนกลับค่าเผื่อนี้สงสัยจะสูญจำนวน 25.72 ล้านบาท ในขณะที่ปี 2551 มีรายการโอนกลับค่าเผื่อนี้สงสัยจะสูญจำนวน 2 ล้านบาท



ฐานะทางการเงินของบริษัท

สินทรัพย์

ปี 2552 บริษัทมีสินทรัพย์รวม 2,569.71 ล้านบาท ลดลงจาก 3,246.20 ล้านบาท ณ สิ้นปี 2551 ซึ่งเป็นการลดลงจากสินทรัพย์หมุนเวียน ได้แก่ สินค้าคงเหลือ ลดลงจากปีก่อน 836.65 ล้านบาท สินทรัพย์หมุนเวียนอื่นลดลง 44.79 ล้านบาท สำหรับลูกหนี้การค้าและตัวเงินรับ เพิ่มขึ้นจาก 778.32 ล้านบาทในปี 2551 เป็น 1,033.60 ล้านบาท ในปี 2552 และสินทรัพย์ไม่หมุนเวียนเพิ่มขึ้น ได้แก่ ลูกหนี้อื่นจากการขอคืนเงินจ่ายล่วงหน้าค่าสินค้า 200 ล้านบาท สินทรัพย์ไม่หมุนเวียนลดลง ได้แก่ เงินฝากธนาคารที่มีภาระผูกพัน ลดลง 207 ล้านบาท ทำให้สินทรัพย์รวมของบริษัท ณ สิ้นปี 2552 ลดลง จากปี 2551

ปี 2552 บริษัทมีลูกหนี้การค้าเท่ากับ 1,034.03 ล้านบาท มีระยะเวลาการเก็บหนี้โดยเฉลี่ยอยู่ที่ 78 วัน ซึ่งระยะเวลาการเก็บหนี้โดยเฉลี่ยที่เพิ่มสูงขึ้นในปี 2552 เมื่อเทียบกับปี 2551 และปี 2550 เนื่องจากมีรายการขายสินค้าประเภทเศษเหล็ก (เหล็ก Scrap) ให้กับลูกค้ารายหนึ่ง ซึ่งเป็นบริษัทผู้ผลิต และจำหน่ายเหล็กแผ่นรีดร้อนชนิดม้วน รายใหญ่รายหนึ่งในวงการอุตสาหกรรมเหล็ก โดยลูกหนี้การค้าดังกล่าวได้มีการเจรจากับบริษัทฯ และมีหนังสือแจ้งขอทยอยจ่ายชำระหนี้ โดยลูกหนี้จะให้หักชำระหนี้โดยการให้ส่วนลดร้อยละ 10 – 20 จากมูลค่าสินค้าที่บริษัทซื้อสินค้ากับลูกหนี้รายดังกล่าว ทั้งนี้ในไตรมาส 4 ปี 2552 มีการรับชำระหนี้แล้ว 51.31 ล้านบาท ทั้งนี้ฝ่ายบริหารของบริษัท เชื่อว่าบริษัทไม่มีความเสี่ยงที่จะเก็บหนี้ไม่ได้

ณ สิ้นปี 2552 บริษัทมีสินค้าคงเหลือเป็นมูลค่า 123.69 ล้านบาท (สุทธิหลังหักค่าเผื่อการลดราคาสินค้าคงเหลือ จำนวน 16.12 ล้านบาท) ลดลงจากปีก่อน 836.65 ล้านบาท หรือลดลงคิดเป็นร้อยละ 87.12 เนื่องมาจากการผันผวนของราคาสินค้าตั้งแต่ปี 2551 ทำให้บริษัทใช้นโยบายการบริหารสินค้าคงคลังอย่างระมัดระวัง เพื่อป้องกันความเสี่ยงดังกล่าว ทำให้มูลค่าสินค้าสำเร็จรูปและวัตถุดิบคงเหลือลดลงจากปี 2551

กระแสเงินสด

ปี 2552 กระแสเงินสดจากการดำเนินงานของบริษัท เพิ่มขึ้น 631.48 ล้านบาท โดยมีรายการสำคัญประกอบด้วย การสำรองสินค้าคงเหลือลดลง 1,032.08 ล้านบาท เจ้าหนี้การค้าเพิ่มขึ้น เท่ากับ 75.87 ล้านบาท ดอกเบี้ยจ่ายลดลง 80.70 ล้านบาท อย่างไรก็ตาม มีกระแสเงินสดสุทธิใช้ไป ได้แก่ รายการโอนกลับจากการปรับลดมูลค่าสินค้าและวัตถุดิบ 233.30 ล้านบาท ลูกหนี้การค้าเพิ่มขึ้น 228.37 ล้านบาท เงินจ่ายล่วงหน้าค่าสินค้าเพิ่มขึ้น 238.61 ล้านบาท ส่วนกระแสเงินสดสุทธิได้มาในกิจกรรมลงทุนเท่ากับ 217.13 ล้านบาทนั้นเป็นรายการลดลงของเงินฝากธนาคารเพื่อใช้เป็นภาระค้ำประกันสินเชื่อระยะสั้นจากธนาคารจำนวน 207 ล้านบาท และจากการขายทรัพย์สิน อุปกรณ์ รวมประมาณ 10 ล้านบาท สำหรับบริษัทมีกระแสเงินสดใช้ไปในกิจกรรมจัดหาเงินจำนวน 860.08 ล้านบาท ประกอบด้วย การชำระคืนเงินกู้ยืมระยะสั้นจากสถาบันการเงินจำนวน 760.85 ล้านบาท การชำระคืนเงินกู้ยืมระยะยาว 37.35 ล้านบาท และดอกเบี้ยจ่าย 61.59 ล้านบาท ทำให้ ณ สิ้นปี 2552 บริษัทมีรายการเงินสดและรายการเทียบเท่าเงินสดเท่ากับ 4.17 ล้านบาท



แหล่งที่มาของเงินทุน

หนี้สิน

ณ สิ้นปี 2552 บริษัทมีหนี้สินรวม เท่ากับ 1,149.48 ล้านบาท ลดลง 699.86 ล้านบาทจากสิ้นปี 2551 หรือคิดเป็นอัตราการลดลงร้อยละ 37.84 ทั้งนี้เป็นผลมาจากการชำระคืนเงินกู้ยืมระยะสั้นจากสถาบันการเงิน 760.85 ล้านบาท ในขณะที่เจ้าหนี้การค้าและตัวเงินจ่ายเพิ่มขึ้น 75.87 ล้านบาท ทำให้หนี้สินรวมของบริษัทโดยรวมลดลง ทั้งนี้ จะเห็นได้ว่าหนี้สินของบริษัทส่วนใหญ่เป็นหนี้สินระยะสั้นเพื่อใช้เป็นเงินทุนหมุนเวียนในการดำเนินธุรกิจ

ส่วนของผู้ถือหุ้น

ณ วันที่ 31 ธันวาคม 2552 บริษัทมีส่วนของผู้ถือหุ้นเท่ากับ 1,420.23 ล้านบาท ซึ่งเพิ่มขึ้น 23.38 ล้านบาทจากสิ้นปี 2551 สาเหตุของการเพิ่มขึ้นมาจากการที่บริษัทมีกำไรสุทธิประจำปี 2551 จำนวน 23.38 ล้านบาท ทั้งนี้มีขาดทุนสะสมยังไม่จัดสรรในปี 2552 เท่ากับ 151.56 ล้านบาท ไม่มีการจ่ายปันผล ในปี 2552

โครงสร้างเงินทุนของบริษัท มีอัตราส่วนหนี้สินต่อส่วนของผู้ถือหุ้นลดลงจาก 1.32 ในปี 2551 เป็น 0.81 เท่า ในปี 2552

ค่าตอบแทนผู้สอบบัญชี

ค่าตอบแทนของผู้สอบบัญชี (Audit fee) ในปี 2552 ประกอบด้วยค่าสอบบัญชีจำนวน 710,000 บาทและค่าสอบทานงบการเงิน 3 ไตรมาสฯ ละ 85,000 บาท รวมเป็นค่าสอบบัญชีทั้งสิ้น 965,000 บาท โดยผู้สอบบัญชีและสำนักงานสอบบัญชีคือ บริษัท เอส.เค. แอคเคาน์แต้นท์ เซอร์วิส เซส จำกัด ไม่มีความสัมพันธ์หรือมีส่วนได้ส่วนเสียกับบริษัท บริษัทย่อย บริษัทร่วม ผู้บริหาร ผู้ถือหุ้นใหญ่ หรือผู้ที่เกี่ยวข้องกับบุคคลดังกล่าวแต่อย่างใด



รายละเอียดเกี่ยวกับกรรมการและผู้บริหารของบริษัท ริช เอเชีย สตีล จำกัด (มหาชน)

ชื่อ-สกุล อายุ/ตำแหน่ง	วุฒิการศึกษา	ความสัมพันธ์ทาง ครอบครัวระหว่าง ผู้บริหาร	*สัดส่วนการถือ หุ้น ณ วันที่ 21 ก.ย. 2552	ประสบการณ์การทำงาน	
พลเอกนฤกุล เฉลิมประดิษฐ์ อายุ 72 ปี ประธานกรรมการ / ประธานกรรมการตรวจสอบ (กรรมการอิสระ)	วิทยาศาสตรบัณฑิต (วทบ.) โรงเรียนนายร้อย จปร. วิทยาลัยป้องกันราชอาณาจักร รุ่น 32 โรงเรียนเสนาธิการทหารบก รุ่น 47 ผ่านการอบรม Director Accreditation Program (DAP) รุ่นที่ 47/2548 จากสมาคมส่งเสริมสถาบันกรรมการบริษัทไทย	-ไม่มี-	-ไม่มี-	27 ม.ค. 2549 - ปัจจุบัน 2541 – ปัจจุบัน 2534 – 2541	- ประธานกรรมการ / ประธานกรรมการตรวจสอบ บริษัท ริช เอเชีย สตีล จำกัด (มหาชน) - กรรมการ บริษัท ภูเก็ตแพนด้า จำกัด (มหาชน) - กรรมการ บริษัท ซาฟารีเวิลด์ จำกัด (มหาชน)
นางสาวอังคณาจณ์ ดันติวิรุฬห์ อายุ 45 ปี กรรมการ / ประธานกรรมการบริหาร	ปริญญาตรี สาขาเศรษฐศาสตร์ มหาวิทยาลัยรามคำแหง ปริญญาตรี สาขา Business Administration มหาวิทยาลัย Hasting College UK. ผ่านการอบรม Director Accreditation Program (DAP) รุ่นที่ 51/2549 จากสมาคมส่งเสริมสถาบันกรรมการบริษัทไทย	หลานนางพิมสิริ กิรติเธียรสิริ	ร้อยละ 4.36	1 ต.ค. 2548 - ปัจจุบัน 10 พ.ค. 2542 – 30 ก.ย. 2548 2546 – ปัจจุบัน 2532 – 2544	- กรรมการ / ประธานกรรมการบริหาร บริษัท ริช เอเชีย สตีล จำกัด (มหาชน) - กรรมการ บริษัท ริช เอเชีย สตีล จำกัด (มหาชน) - ผู้บริหารแผนฟื้นฟูกิจการ บริษัท สยามเพอร์โรอินดัสทรี จำกัด (ผลิตและรับจ้าง ผลิตภัณฑ์ท่อเหล็ก) - ผู้อำนวยการฝ่ายผลิต บริษัท ยี่ ที สตีลเวอร์ค จำกัด (ผลิตและจำหน่ายเหล็กเส้น และเศษเหล็ก)
นางพิมสิริ กิรติเธียรสิริ อายุ 59 ปี กรรมการ	ประกาศนียบัตรวิชาชีพชั้นสูง สาขาการบัญชี โรงเรียนกรุงเทพการบัญชี ผ่านการอบรม Director Accreditation Program (DAP) รุ่นที่ 51/2549 จากสมาคมส่งเสริมสถาบันกรรมการบริษัทไทย	นางสาวอังคณาจณ์ ดันติวิรุฬห์	ร้อยละ 4.35	27 ม.ค. 2549 - ปัจจุบัน 2543 – 2546 2535 - 2542	- กรรมการ บริษัท ริช เอเชีย สตีล จำกัด (มหาชน) - ผู้จัดการฝ่ายบัญชี บริษัท ธนสาร อิมพอร์ต-เอ็กซ์พอร์ต จำกัด (ค้าขายสินค้า เกษตร) - ผู้ช่วยผู้ตรวจสอบฝ่ายบัญชี บริษัท ยี่ ที สตีลเวอร์ค จำกัด (ผลิตและจำหน่ายเหล็กเส้น และเศษเหล็ก)



ชื่อ-สกุล อายุ/ตำแหน่ง	วุฒิการศึกษา	ความสัมพันธ์ทาง ครอบครัวระหว่าง ผู้บริหาร	*สัดส่วนการถือ หุ้น ณ วันที่ 21 ก.ย. 2552	ประสบการณ์การทำงาน	
นายฤทธิรงค์ อินทรจินดา อายุ 46 ปี กรรมการ	ปริญญาโท สาขาวิศวกรรมศาสตร์ เทคโนโลยีพระจอมเกล้า (พระนครเหนือ) ปริญญาตรี สาขาวิศวกรรมไฟฟ้ากำลัง สถาบันเทคโนโลยีราชมงคล วิทยาเขตเทเวศร์ ผ่านการอบรม Director Accreditation Program (DAP) รุ่นที่ 52/2549 จากสมาคมส่งเสริมสถาบันกรรมการบริษัทไทย	-ไม่มี-	-ไม่มี-	27 ม.ค. 2549 - ปัจจุบัน 2550 – ปัจจุบัน 2537 – ปัจจุบัน 2534 – ปัจจุบัน	- กรรมการ บริษัท ริช เอเชีย สตีล จำกัด (มหาชน) - กรรมการผู้จัดการ บริษัท ทีเอ็ม เซอร์วิส ซีเอสดีเอ็ม จำกัด (บริหารจัดการซ่อม บำรุงงานระบบไฟฟ้า ประปา และระบบปรับอากาศ) - กรรมการผู้จัดการ บริษัท ทีเอ็มวีคอนสตรัคชั่น จำกัด (รับเหมาก่อสร้าง) - หัวหน้าผู้จัดการ ห้างหุ้นส่วนจำกัด ทีเอ็มอีเล็คทริกเอ็นจิเนียริง (รับผิดชอบตั้ง งานระบบไฟฟ้า ระบบปรับอากาศ ระบบสื่อสาร)
นายสมเกียรติ วงศาโรจน์ อายุ 47 ปี กรรมการ / กรรมการผู้จัดการ	ปริญญาตรี สาขา บริหารธุรกิจ (เกียรตินิยมอันดับ 1) มหาวิทยาลัยกรุงเทพ ผ่านการอบรม Director Accreditation Program (DAP) รุ่นที่ 51/2549 จากสมาคมส่งเสริมสถาบันกรรมการบริษัทไทย	-ไม่มี-	ร้อยละ 0.20	1 ต.ค. 2548 - ปัจจุบัน 1 มี.ค. 2548 – 30 ก.ย. 48 2544 – 2548 2536 – 2544	- กรรมการผู้จัดการ บริษัท ริช เอเชีย สตีล จำกัด (มหาชน) - ผู้ช่วยกรรมการผู้จัดการ บริษัท ริช เอเชีย สตีล จำกัด (มหาชน) - ผู้จัดการฝ่ายการเงินโครงการ บริษัท เฟล็กซ์ โยเดิล แมเนจเม้นท์ จำกัด (รับจ้างบริหาร กิจการโรงแรม) - ผู้จัดการฝ่ายการเงินโครงการ บริษัท สยามเฟอริโร อินดัสทรี จำกัด (ผลิตและรับจ้าง ผลิตภัณฑ์ท่อเหล็ก)
นายสุรพงษ์ ชูรังษะภู อายุ 54 ปี กรรมการ / กรรมการตรวจสอบ (กรรมการอิสระ)	ปริญญาโท สาขา บริหารธุรกิจ มหาวิทยาลัยรามคำแหง ปริญญาตรี สาขา บริหารธุรกิจ มหาวิทยาลัยรามคำแหง ผ่านการอบรม Director Accreditation Program (DAP) รุ่นที่ 52/2549 จากสมาคมส่งเสริมสถาบันกรรมการบริษัทไทย วุฒิบัตร – ผู้ตรวจสอบภายในรับอนุญาตวุฒิบัตรสากล (CIA)	-ไม่มี-	-ไม่มี-	27 ม.ค. 2549 - ปัจจุบัน 2545-ปัจจุบัน 2542-2544	- กรรมการตรวจสอบ บริษัท ริช เอเชีย สตีล จำกัด (มหาชน) - ผู้จัดการฝ่ายตรวจสอบ ธนาคารนครหลวงไทย จำกัด (มหาชน) - รองผู้จัดการฝ่ายตรวจสอบ ธนาคารทีบีเอส ไทยทูน จำกัด (มหาชน)



ชื่อ-สกุล อายุ/ตำแหน่ง	วุฒิการศึกษา	ความสัมพันธ์ทาง ครอบครัวระหว่าง ผู้บริหาร	*สัดส่วนการถือ หุ้น ณ วันที่ 21 ก.ย. 2552	ประสบการณ์การทำงาน	
ผศ.ดร. อภิชา บุญภัทรทานต์ อายุ 48 ปี กรรมการ / กรรมการตรวจสอบ (กรรมการอิสระ)	ปริญญาเอก สาขา การตลาด University of Maryland at College Park. USA. ปริญญาโท สาขา การตลาดและการจัดการดำเนินงาน Ohio State University, USA ปริญญาตรี สาขา การจัดการ มหาวิทยาลัยกรุงเทพ ปริญญาตรี สาขา กฎหมาย มหาวิทยาลัยรามคำแหง ผ่านการอบรม Director Accreditation Program (DAP) รุ่นที่ 51/2549 จากสมาคมส่งเสริมสถาบันกรรมการบริษัทไทย	-ไม่มี-	-ไม่มี-	27 ม.ค. 2549 – ปัจจุบัน 2547 - ปัจจุบัน 2545 – 2547 2543 – 2545 2543 - 2543	- กรรมการตรวจสอบ บริษัท ริช เอเซีย สตีล จำกัด (มหาชน) - คณบดีคณะบริหารธุรกิจ มหาวิทยาลัยกรุงเทพ - อาจารย์ประจำคณะบริหาร มหาวิทยาลัยกรุงเทพ - ผู้ช่วยคณบดีคณะบริหารธุรกิจ มหาวิทยาลัยกรุงเทพ - หัวหน้าภาควิชาการตลาด คณะบริหารธุรกิจ มหาวิทยาลัยกรุงเทพ
นายธีระ ผลเจริญสุข อายุ 39 ปี กรรมการ / ผู้อำนวยการฝ่ายโรงงาน	ปริญญาตรี คณะวิศวกรรมศาสตร์บัณฑิต สาขาวิศวกรรมอุตสาหการ มหาวิทยาลัยพระจอมเกล้าธนบุรี ผ่านการอบรม Director Accreditation Program (DAP) รุ่นที่ 51/2549 จากสมาคมส่งเสริมสถาบันกรรมการบริษัทไทย	-ไม่มี-	ร้อยละ 0.15	1 ต.ค. 2548 - ปัจจุบัน 1 เม.ย. 2548 - 30 ก.ย. 2548 2542 - 2547	- กรรมการและผู้อำนวยการฝ่ายโรงงาน บริษัท ริช เอเซีย สตีล จำกัด (มหาชน) - ผู้จัดการฝ่ายผลิต บริษัท ริช เอเซีย สตีล จำกัด (มหาชน) - ผู้จัดการโรงงาน บริษัท ยี่ ที สตีลเวิร์ค จำกัด (ผลิตและจำหน่ายเหล็กเส้น และเศษเหล็ก)
ดร. เรม ใสแจ่ม อายุ 42 ปี ผู้อำนวยการฝ่ายบัญชีและการเงิน	ปริญญาเอก สาขาวิชาการตลาด มหาวิทยาลัยอีสเทิร์นเอเซีย ปริญญาโท สาขาเศรษฐศาสตร์ มหาวิทยาลัยเอริก	-ไม่มี-	ร้อยละ 0.15	1 ต.ค. 2548 - ปัจจุบัน 19 ก.ย. 2548 – 30 ก.ย. 2548 2548	- ผู้อำนวยการฝ่ายบัญชีและการเงิน บริษัท ริช เอเซีย สตีล จำกัด (มหาชน) - ผู้อำนวยการฝ่ายบัญชี บริษัท ริช เอเซีย สตีล จำกัด (มหาชน) - ผู้ช่วยกรรมการผู้จัดการ สายงานบัญชี และการเงิน บริษัท คอทโก้ พลาสติกส์ จำกัด (ผลิตและจำหน่ายแผ่น พลาสติกใสและหนังเทียมแผ่น)



ชื่อ-สกุล อายุ/ตำแหน่ง	วุฒิการศึกษา	ความสัมพันธ์ทาง ครอบครัวระหว่าง ผู้บริหาร	*สัดส่วนการถือ หุ้น ณ วันที่ 21 ก.ย. 2552	ประสบการณ์การทำงาน	
ดร. ริม ใสแจ่ม (ต่อ)	ปริญญาโท สาขาบริหารธุรกิจ มหาวิทยาลัยสุโขทัยธรรมมาธิราช ปริญญาตรี สาขา การจัดการทั่วไป และ สาขา เศรษฐศาสตร์ธุรกิจ มหาวิทยาลัยสุโขทัยธรรมมาธิราช ปริญญาตรี สาขาการบัญชี มหาวิทยาลัยสงขลานครินทร์			2545 – 2547	- ผู้จัดการฝ่ายบัญชีและการเงิน บริษัท คอทโก้ เมททอลเวอร์คิส จำกัด (ผลิตและจำหน่าย ผลิตภัณฑ์ท่อเหล็ก)

หมายเหตุ * รวมการถือหุ้นของผู้ที่เกี่ยวข้องตามมาตรา 258 แห่งพระราชบัญญัติหลักทรัพย์และตลาดหลักทรัพย์



รายละเอียดเกี่ยวกับการดำรงตำแหน่งของกรรมการและผู้บริหารของบริษัท

รายชื่อ	บริษัท ริช เอเซีย สตีล จำกัด (มหาชน) (ผลิต จัดหา และจำหน่ายผลิตภัณฑ์เหล็ก)	บริษัทที่เกี่ยวข้อง	
		บริษัท ทีมิศวีคอนสตรัคชั่น จำกัด (รับเหมาก่อสร้าง)	บริษัท สยามเพอร์โร อินดัสทรี จำกัด (ผลิตและจำหน่ายผลิตภัณฑ์ท่อเหล็ก)
1. พลเอกนฤดล เดชประดิยุทธ์	X, N	-	-
2. นางพิมพ์สิริ กীরติเชียรสิริ	/	-	-
3. นายฤทธิรงค์ อินทรจินดา	/	///	-
4. นางสาวอังกกาญจน์ ตันติวิรุฬห์	/, V, //, U	-	ผู้บริหารแผนฟื้นฟูกิจการ
5. นายสมเกียรติ วงศาโรจน์	/, //, ///, U	-	-
6. นายธีระ ผลเจริญสุข	/, //, U	-	-
7. นายสุรพงษ์ ชูรังสฤษฏ์	/, Z	-	-
8. ผศ.ดร.อภิชา บุญภัทรกานต์	/, Z	-	-
9. ดร. เร็ม ไสแจ่ม	//, U	-	-

หมายเหตุ:

X = ประธานกรรมการ

N = ประธานกรรมการตรวจสอบ

/ = กรรมการ

Z = กรรมการตรวจสอบ

V = ประธานกรรมการบริหาร

// = กรรมการบริหาร

U = ผู้บริหาร

/// = กรรมการผู้จัดการ

รายงานของผู้สอบบัญชีรับอนุญาต

เสนอผู้ถือหุ้นและคณะกรรมการบริษัท ริช เอเชีย สตีล จำกัด (มหาชน)

ข้าพเจ้าได้ตรวจสอบงบดุล ณ วันที่ 31 ธันวาคม 2552 งบกำไรขาดทุน งบแสดงการเปลี่ยนแปลงในส่วนของผู้ถือหุ้น และงบกระแสเงินสด สำหรับปี สิ้นสุดวันเดียวกันของบริษัท ริช เอเชีย สตีล จำกัด (มหาชน) ซึ่งผู้บริหารของกิจการเป็นผู้รับผิดชอบต่อความถูกต้องและครบถ้วนของข้อมูลในงบการเงินเหล่านี้ ส่วนข้าพเจ้าเป็นผู้รับผิดชอบในการแสดงความเห็นต่องบการเงินดังกล่าวจากผลการตรวจสอบของข้าพเจ้า งบการเงินของบริษัท ริช เอเชีย สตีล จำกัด (มหาชน) สำหรับปี สิ้นสุดวันที่ 31 ธันวาคม 2551 ที่แสดงเปรียบเทียบ ตรวจสอบ โดยผู้สอบบัญชีอื่นในสำนักงานเดียวกัน ซึ่งแสดงความเห็นอย่างไม่มีเงื่อนไขตามรายงานลงวันที่ 27 กุมภาพันธ์ 2552

ข้าพเจ้าได้ปฏิบัติตามตรวจสอบตามมาตรฐานการสอบบัญชีที่รับรองทั่วไป ซึ่งกำหนดให้ข้าพเจ้าต้องวางแผนและปฏิบัติตามเพื่อให้ได้ความเชื่อมั่นอย่างมีเหตุผลว่างบการเงินแสดงข้อมูลที่ขัดต่อข้อเท็จจริงอันเป็นสาระสำคัญหรือไม่ การตรวจสอบรวมถึงการใช้วิธีการทดสอบหลักฐานประกอบรายการทั้งที่เป็นจำนวนเงินและการเปิดเผยข้อมูลในงบการเงิน การประเมินความเหมาะสมของหลักการบัญชีที่กิจการใช้และประมาณการเกี่ยวกับรายการทางการเงินที่เป็นสาระสำคัญ ซึ่งผู้บริหารเป็นผู้จัดทำขึ้นตลอดจนการประเมินถึงความเหมาะสมของการแสดงรายการที่น่าเสนอในงบการเงิน โดยรวม ข้าพเจ้าเชื่อว่าการตรวจสอบดังกล่าวให้ข้อสรุปที่เป็นเกณฑ์อย่างเหมาะสมในการแสดงความเห็นของข้าพเจ้า

ข้าพเจ้าเห็นว่างบการเงินข้างต้น แสดงฐานะการเงิน ณ วันที่ 31 ธันวาคม 2552 ผลการดำเนินงาน และกระแสเงินสด สำหรับปี สิ้นสุดวันเดียวกันของบริษัท ริช เอเชีย สตีล จำกัด (มหาชน) โดยถูกต้องตามที่ควรในสาระสำคัญตามหลักการบัญชีที่รับรองทั่วไป

บริษัท เอส.เค. แอคเคาน์แต้นท์ เซอร์วิส เซส จำกัด



(นายณริศ เสาวลักษณ์สกุล)

ผู้สอบบัญชีรับอนุญาต เลขที่ 5369

กรุงเทพมหานคร

วันที่ 22 กุมภาพันธ์ 2553

บริษัท ริช เอเชีย สตีล จำกัด (มหาชน)

งบดุล

ณ วันที่ 31 ธันวาคม 2552 และ 2551

		2552	2551
		บาท	บาท
สินทรัพย์			
สินทรัพย์หมุนเวียน			
เงินสดและรายการเทียบเท่าเงินสด	(หมายเหตุ 6)	4,165,059.15	15,634,903.76
เงินลงทุนชั่วคราว	(หมายเหตุ 7)	1,456,650.00	1,553,760.00
ลูกหนี้การค้าและตัวเงินรับบริษัทอื่น-สุทธิ	(หมายเหตุ 8)	1,033,601,343.51	778,324,894.10
ลูกหนี้การค้าและตัวเงินรับบริษัทที่เกี่ยวข้องกัน-สุทธิ	(หมายเหตุ 5,2,9)	430,999.80	1,615,026.30
สินค้าคงเหลือ-สุทธิ	(หมายเหตุ 10)	123,690,388.20	960,341,866.50
สินทรัพย์หมุนเวียนอื่น			
เงินจ่ายล่วงหน้าค่าสินค้า-สุทธิ	(หมายเหตุ 11)	569,795,009.47	543,311,792.48
ลูกหนี้อื่นจากการขายทรัพย์สิน		-	8,025,000.00
ลูกหนี้กรมสรรพากร		11,865,951.87	67,127,748.73
อื่นๆ		8,078,308.04	16,069,254.01
รวมสินทรัพย์หมุนเวียน		1,753,083,710.04	2,392,004,245.88
สินทรัพย์ไม่หมุนเวียน			
ลูกหนี้อื่นจากการขอคืนเงินจ่ายล่วงหน้าค่าสินค้า	(หมายเหตุ 12)	200,000,000.00	-
เงินฝากธนาคารที่มีภาระผูกพัน	(หมายเหตุ 13)	-	207,000,000.00
ที่ดิน อาคารและอุปกรณ์-สุทธิ	(หมายเหตุ 14)	257,212,492.75	287,562,359.79
ที่ดินที่ไม่ใช้ดำเนินงาน-สุทธิ	(หมายเหตุ 15)	21,811,000.00	21,811,000.00
เงินมัดจำจ่ายเพื่อการลงทุน	(หมายเหตุ 16)	200,000,000.00	200,000,000.00
สินทรัพย์ไม่หมุนเวียนอื่น			
เงินค้ำประกันการสั่งซื้อสินค้า	(หมายเหตุ 17)	100,000,000.00	100,000,000.00
ภาษีเงินได้นิติบุคคลชำระเกินรอคืน		34,936,203.06	34,936,203.06
อื่นๆ		2,666,700.28	2,882,884.64
รวมสินทรัพย์ไม่หมุนเวียน		816,626,396.09	854,192,447.49
รวมสินทรัพย์		2,569,710,106.13	3,246,196,693.37

หมายเหตุประกอบงบการเงินเป็นส่วนหนึ่งของงบการเงินนี้

บริษัท ริช เอเชีย สตีล จำกัด (มหาชน)

งบดุล

ณ วันที่ 31 ธันวาคม 2552 และ 2551

		2552	2551
		บาท	บาท
หนี้สินและส่วนของผู้ถือหุ้น			
หนี้สินหมุนเวียน			
เงินกู้ยืมระยะสั้นที่ถึงกำหนดชำระ	(หมายเหตุ 19)	220,244,315.48	-
เงินเบิกเกินบัญชีและเงินกู้ยืมระยะสั้นจากสถาบันการเงิน	(หมายเหตุ 18,20)	341,139,749.66	1,590,810,038.51
เจ้าหนี้การค้าและตัวเงินจ่าย		245,987,681.07	170,120,849.74
ส่วนของหนี้สินที่ถึงกำหนดชำระภายในหนึ่งปี			
หนี้สินภายใต้สัญญาเช่าการเงิน	(หมายเหตุ 21)	310,706.22	-
เงินกู้ยืมจากสถาบันการเงิน	(หมายเหตุ 18,22)	60,000,000.00	9,000,000.00
หนี้สินหมุนเวียนอื่น			
เงินรับล่วงหน้าค่าสินค้า		36,803,055.96	31,411,786.49
อื่นๆ		22,085,024.94	27,751,783.64
รวมหนี้สินหมุนเวียน		926,570,533.33	1,829,094,458.38
หนี้สินไม่หมุนเวียน			
หนี้สินภายใต้สัญญาเช่าการเงิน - สุทธิ	(หมายเหตุ 21)	1,145,283.25	-
เงินกู้ยืมระยะยาวจากสถาบันการเงิน - สุทธิ	(หมายเหตุ 18,22)	221,765,043.66	20,250,000.00
รวมหนี้สินไม่หมุนเวียน		222,910,326.91	20,250,000.00
รวมหนี้สิน		1,149,480,860.24	1,849,344,458.38

หมายเหตุประกอบงบการเงินเป็นส่วนหนึ่งของงบการเงินนี้

บริษัท ริช เอเชีย สตีล จำกัด (มหาชน)

งบดุล

ณ วันที่ 31 ธันวาคม 2552 และ 2551

	2552	2551
	บาท	บาท
ส่วนของผู้ถือหุ้น		
ทุนเรือนหุ้น		(หมายเหตุ 23)
ทุนจดทะเบียน		
หุ้นสามัญ 10,000,000,000 หุ้น มูลค่าหุ้นละ 0.10 บาท	1,000,000,000.00	-
หุ้นสามัญ 15,000,000,000 หุ้น มูลค่าหุ้นละ 0.10 บาท	-	1,500,000,000.00
ทุนที่ออกและชำระแล้ว		
หุ้นสามัญ 10,000,000,000 หุ้น มูลค่าหุ้นละ 0.10 บาท	1,000,000,000.00	1,000,000,000.00
ส่วนเกินมูลค่าหุ้น	571,791,672.96	571,791,672.96
กำไร(ขาดทุน)สะสม	(151,562,427.07)	(174,939,437.97)
รวมส่วนของผู้ถือหุ้น	1,420,229,245.89	1,396,852,234.99
รวมหนี้สินและส่วนของผู้ถือหุ้น	2,569,710,106.13	3,246,196,693.37

หมายเหตุประกอบงบการเงินเป็นส่วนหนึ่งของงบการเงินนี้

บริษัท ริช เอเชีย สตีล จำกัด (มหาชน)
งบกำไรขาดทุน
สำหรับปี สิ้นสุดวันที่ 31 ธันวาคม 2552 และ 2551

	2552	2551
	บาท	บาท
รายได้จากการขาย	3,985,570,038.11	4,550,652,102.17
ต้นทุนขาย	(4,104,042,087.74)	(4,305,096,482.37)
ขาดทุนจากมูลค่าสินค้าคงเหลือลดลง	-	(257,141,655.12)
รายการ โอนกลับขาดทุนจากมูลค่าสินค้าคงเหลือลดลง	233,302,031.09	-
กำไร(ขาดทุน)ขั้นต้น	114,829,981.46	(11,586,035.32)
รายได้อื่นจากการรับชำระหนี้จากผู้บริหารแทนลูกหนี้การค้า (หมายเหตุ 26)	-	58,151,017.66
กำไรจากอัตราแลกเปลี่ยน	12,317,748.88	-
รายได้อื่น	36,728,313.83	45,278,712.62
รวมรายได้อื่น	49,046,062.71	103,429,730.28
กำไร(ขาดทุน)ก่อนค่าใช้จ่าย	163,876,044.17	91,843,694.96
ค่าใช้จ่ายในการขาย	(26,745,468.50)	(32,232,989.30)
ค่าใช้จ่ายในการบริหาร	(45,894,577.34)	(69,226,300.34)
รายการ โอนกลับค่าเผื่อหนี้สงสัยจะสูญ	25,724,410.00	2,000,000.00
ขาดทุนจากอัตราแลกเปลี่ยน	-	(16,447,577.73)
ขาดทุนจากการจำหน่ายเงินลงทุนในหลักทรัพย์เพื่อค้า	-	(35,424,622.34)
ค่าตอบแทนผู้บริหาร (หมายเหตุ 25)	(11,980,551.87)	(13,717,987.41)
รวมค่าใช้จ่าย	(58,896,187.71)	(165,049,477.12)
กำไร(ขาดทุน)ก่อนต้นทุนทางการเงินและภาษีเงินได้	104,979,856.46	(73,205,782.16)
ต้นทุนทางการเงิน	(81,602,845.56)	(131,359,595.04)
กำไร(ขาดทุน)ก่อนภาษีเงินได้	23,377,010.90	(204,565,377.20)
ภาษีเงินได้ (หมายเหตุ 27)	-	-
กำไร(ขาดทุน)สำหรับงวด	23,377,010.90	(204,565,377.20)
กำไร(ขาดทุน)ต่อหุ้นขั้นพื้นฐาน	0.002	(0.023)
จำนวนหุ้นสามัญถัวเฉลี่ยถ่วงน้ำหนัก (หุ้น) (หมายเหตุ 24)	10,000,000,000	8,893,442,623

หมายเหตุประกอบงบการเงินเป็นส่วนหนึ่งของงบการเงินนี้

บริษัท ริช เอเชีย สตีล จำกัด (มหาชน)
งบแสดงการเปลี่ยนแปลงในส่วนของผู้ถือหุ้น
สำหรับปี สิ้นสุดวันที่ 31 ธันวาคม 2552 และ 2551

	ทุนเรือนหุ้น ที่ออกและชำระแล้ว	ส่วนเกิน มูลค่าหุ้น	กำไร(ขาดทุน)สะสม	รวม
	บาท	บาท	บาท	บาท
ยอดคงเหลือ ณ วันที่ 31 ธันวาคม 2551	1,000,000,000.00	571,791,672.96	(174,939,437.97)	1,396,852,234.99
กำไร(ขาดทุน)สำหรับงวด	-	-	23,377,010.90	23,377,010.90
ยอดคงเหลือ ณ วันที่ 31 ธันวาคม 2552	<u>1,000,000,000.00</u>	<u>571,791,672.96</u>	<u>(151,562,427.07)</u>	<u>1,420,229,245.89</u>
ยอดคงเหลือ ณ วันที่ 31 ธันวาคม 2550	500,000,000.00	72,291,672.96	29,625,939.23	601,917,612.19
เพิ่มทุน (หมายเหตุ 23)	500,000,000.00	499,500,000.00	-	999,500,000.00
กำไร(ขาดทุน)สำหรับงวด	-	-	(204,565,377.20)	(204,565,377.20)
ยอดคงเหลือ ณ วันที่ 31 ธันวาคม 2551	<u>1,000,000,000.00</u>	<u>571,791,672.96</u>	<u>(174,939,437.97)</u>	<u>1,396,852,234.99</u>

หมายเหตุประกอบงบการเงินเป็นส่วนหนึ่งของงบการเงินนี้

บริษัท ริช เอเชีย สตีล จำกัด (มหาชน)
งบกระแสเงินสด
สำหรับปี สิ้นสุดวันที่ 31 ธันวาคม 2552 และ 2551

	2552	2551
	บาท	บาท
กระแสเงินสดจากกิจกรรมดำเนินงาน		
กำไร(ขาดทุน)ก่อนภาษีเงินได้	23,377,010.90	(204,565,377.20)
ปรับรายการที่กระทบกำไร(ขาดทุน)ก่อนภาษีเงินได้เป็นเงินสดรับ (จ่าย) จากการดำเนินงาน		
ค่าเสื่อมราคา	32,894,338.69	34,681,635.19
รายการโอนกลับค่าเพื่อหนี้สงสัยจะสูญ	(25,724,410.00)	(2,000,000.00)
ค่าใช้จ่ายจ่ายล่วงหน้าตัดจ่าย	1,924,607.76	2,229,886.75
ค่าตัดจ่ายสินทรัพย์ไม่มีตัวตน	341,121.34	342,055.91
รายการขาดทุนจากการจำหน่ายเงินลงทุนในหลักทรัพย์เพื่อค้า	-	35,424,622.34
รายการขาดทุน ไม่เกิดขึ้นจริงจากเงินลงทุนในหลักทรัพย์เพื่อค้า	97,110.00	307,515.00
ขาดทุนจากมูลค่าสินค้าคงเหลือลดลง(รายการ โอนกลับ)	(233,302,031.09)	257,141,655.12
รายการ(กำไร)จากการจำหน่ายที่ดิน อาคารและอุปกรณ์	(2,968,662.90)	(7,703,961.02)
ขาดทุนจากการซื้อขายที่ดินที่ไม่ใช่ดำเนินงาน	-	5,502,000.00
รายการ(กำไร)ขาดทุนจากอัตราแลกเปลี่ยนที่ยังไม่เกิดขึ้นจริง	(586.35)	18,820,458.00
ดอกเบี้ยรับ	(26,791,337.84)	(21,441,953.93)
ดอกเบี้ยจ่าย และค่าใช้จ่ายทางการเงิน	80,703,715.14	75,787,716.47
กำไร(ขาดทุน)จากกิจกรรมดำเนินงานก่อนการเปลี่ยนแปลงในสินทรัพย์และหนี้สินดำเนินงาน	(149,449,124.35)	194,526,252.63
เงินสดรับจากการขายเงินลงทุนชั่วคราว	-	65,216,406.66
เงินสดจ่ายซื้อเงินลงทุนชั่วคราว	-	(64,616,104.00)
(เพิ่มขึ้น)ลดลงในลูกหนี้การค้าและตัวเงินรับ-บริษัทอื่น	(229,552,039.41)	105,082,282.81
(เพิ่มขึ้น)ลดลงในลูกหนี้การค้าและตัวเงินรับ-บริษัทที่เกี่ยวข้องกัน	1,184,026.50	(1,461,774.61)
(เพิ่มขึ้น)ลดลงในสินค้าคงเหลือ	1,032,082,673.65	(729,297,938.70)
(เพิ่มขึ้น)ลดลงในเงินจ่ายล่วงหน้าค่าสินค้า	(238,612,381.25)	(599,006,412.61)
(เพิ่มขึ้น)ลดลงในลูกหนี้กรมสรรพากร	55,261,796.86	(54,422,976.13)
(เพิ่มขึ้น)ลดลงในสินทรัพย์หมุนเวียนอื่น	3,020,634.01	(11,774,990.40)
เงินสดรับในลูกหนี้อื่นจากการขอคืนเงินจ่ายล่วงหน้าค่าสินค้า	50,000,000.00	-
(เพิ่มขึ้น)ลดลงในสินทรัพย์ไม่หมุนเวียนอื่น	(623,882.70)	(1,267,960.11)
เพิ่มขึ้น(ลดลง)ในเจ้าหนี้การค้าและตัวเงินจ่าย	75,866,831.33	(7,183,269.60)
เพิ่มขึ้น(ลดลง)ในเงินรับล่วงหน้าค่าสินค้า	5,391,269.47	31,261,823.49
เพิ่มขึ้น(ลดลง)ในหนี้สินหมุนเวียนอื่น	(3,399,409.47)	(10,270,181.92)
เงินสดรับ(จ่าย)จากกิจกรรมดำเนินงาน	601,170,394.64	(1,083,214,842.49)
เงินสดรับในดอกเบี้ยรับ	31,126,621.75	22,374,123.70
เงินสดจ่ายภาษีเงินได้และภาษีถูกหัก ณ ที่จ่าย	(812,051.80)	(43,121,817.56)
เงินสดสุทธิได้มา(ใช้ไป)จากกิจกรรมดำเนินงาน	631,484,964.59	(1,103,962,536.35)

หมายเหตุประกอบงบการเงินเป็นส่วนหนึ่งของงบการเงินนี้

บริษัท ริช เอเชีย สตีล จำกัด (มหาชน)
งบกระแสเงินสด
สำหรับปี สิ้นสุดวันที่ 31 ธันวาคม 2552 และ 2551

	2552	2551
	บาท	บาท
กระแสเงินสดจากกิจกรรมลงทุน		
(เพิ่มขึ้น)ลดลงในเงินฝากธนาคารที่มีภาระผูกพัน	207,000,000.00	23,769,566.67
เงินสดรับจากลูกหนี้จากการขายทรัพย์สิน	8,025,000.00	-
เงินสดรับจากการจำหน่ายที่ดิน อาคารและอุปกรณ์	34,007,958.21	543,684.58
เงินสดจ่ายเพื่อซื้อที่ดิน อาคารและอุปกรณ์	(31,906,314.47)	(11,927,824.56)
เงินสดจ่ายเงินมัดจำเพื่อการลงทุน	-	(200,000,000.00)
เงินสดสุทธิได้มา(ใช้ไป)จากกิจกรรมลงทุน	217,126,643.74	(187,614,573.31)
กระแสเงินสดจากกิจกรรมจัดหาเงิน		
เพิ่มขึ้น(ลดลง)ในเงินเบิกเกินบัญชีและเงินกู้ยืมระยะสั้นจากสถาบันการเงิน	(760,851,317.92)	384,862,730.58
เพิ่มขึ้น(ลดลง)ในเงินกู้ยืมระยะสั้นจากบริษัทหลักทรัพย์	-	(24,768,189.89)
เงินสดจ่ายในหนี้สินภายใต้สัญญาเช่าการเงิน	(291,159.00)	(1,462,524.00)
เงินสดจ่ายในเงินกู้ยืมระยะยาวจากสถาบันการเงิน	(37,350,000.00)	(9,000,000.00)
เงินสดจ่ายในดอกเบี้ยจ่าย	(61,589,562.37)	(74,292,175.77)
เงินสดรับจากการเพิ่มทุน	-	999,500,000.00
เงินสดสุทธิได้มา(ใช้ไป)จากกิจกรรมจัดหาเงิน	(860,082,039.29)	1,274,839,840.92
ผลกระทบจากการเปลี่ยนแปลงของอัตราแลกเปลี่ยนในเงินสดและรายการเทียบเท่าเงินสด	586.35	(437.18)
เงินสดและรายการเทียบเท่าเงินสดเพิ่มขึ้น(ลดลง)สุทธิ	(11,469,844.61)	(16,737,705.92)
เงินสดและรายการเทียบเท่าเงินสด ณ วันต้นงวด	(หมายเหตุ 6) 15,634,903.76	32,372,609.68
เงินสดและรายการเทียบเท่าเงินสด ณ วันสิ้นงวด	(หมายเหตุ 6) 4,165,059.15	15,634,903.76
รายการที่ไม่กระทบงบกระแสเงินสด		
- สินทรัพย์ถาวรเพิ่มขึ้นจากการโอนเงินมัดจำซื้อที่ดินพร้อมสิ่งปลูกสร้าง	-	50,000,000.00
- สินทรัพย์ถาวรเพิ่มขึ้นจากการโอนเงินจ่ายล่วงหน้าจากการซื้อสินทรัพย์ถาวร	-	376,000.00
- ลูกหนี้อื่นเพิ่มขึ้นจากการจำหน่ายสินทรัพย์ถาวร	-	8,025,000.00
- สินทรัพย์ถาวรลดลงจากการโอนออกเป็นที่ดินไม่ใช่ดำเนินงาน	-	(17,423,000.00)
- ซื้อสินทรัพย์ถาวรภายใต้สัญญาเช่าการเงิน	1,677,452.49	-
- ลูกหนี้อื่นจากการขอคืนเงินจ่ายล่วงหน้าค่าสินค้าเพิ่มขึ้นจากการโอนออกจากเงินจ่ายล่วงหน้าค่าสินค้า	250,000,000.00	-
- เงินกู้ยืมระยะสั้นที่ถึงกำหนดชำระเพิ่มขึ้นจากการโอนออกจากเงินกู้ยืมระยะสั้นจากสถาบันการเงิน	220,244,315.48	-

หมายเหตุประกอบงบการเงินเป็นส่วนหนึ่งของงบการเงินนี้

บริษัท ริช เอเชีย สตีล จำกัด (มหาชน)**หมายเหตุประกอบงบการเงิน****วันที่ 31 ธันวาคม 2552 และ 2551****1. ข้อมูลทั่วไป**

บริษัทฯ ได้จดทะเบียนตามประมวลกฎหมายแพ่งและพาณิชย์ เป็นนิติบุคคลประเภทบริษัทจำกัด เมื่อวันที่ 10 พฤษภาคม 2542 ทะเบียนนิติบุคคลเลขที่ 0107549000050 และได้จดทะเบียนแปรสภาพเป็นบริษัทมหาชนจำกัด เมื่อวันที่ 27 มีนาคม 2549

- สำนักงานใหญ่ตั้งอยู่เลขที่ 272 ซอยวัดจันทร์นอก ถนนพระราม 3 แขวงบางค้อแหลม เขตบางค้อแหลม กรุงเทพมหานคร
- สาขาที่ 1 ตั้งอยู่เลขที่ 64/7 หมู่ 1 ถนนพระราม 2 ตำบลคอกกระบือ อำเภอเมืองสมุทรสาคร จังหวัดสมุทรสาคร
- สาขาที่ 2 ตั้งอยู่เลขที่ 33/8 หมู่ 5 ถนนเทพารักษ์ ตำบลบางพลีใหญ่ อำเภอบางพลี จังหวัดสมุทรปราการ
- สาขาที่ 3 ตั้งอยู่เลขที่ 207/1 หมู่ 3 ตำบลลำไทร อำเภอลำลูกกา จังหวัดพระนครศรีอยุธยา
- สาขาที่ 4 ตั้งอยู่เลขที่ 116/7 หมู่ 5 ตำบลพันท้ายนรสิงห์ อำเภอเมืองสมุทรสาคร จังหวัดสมุทรสาคร
- สาขาที่ 5 ตั้งอยู่เลขที่ 141/3-4 หมู่ 3 ตำบลบางโปรง อำเภอเมืองสมุทรปราการ จังหวัดสมุทรปราการ

บริษัทฯ ประกอบธุรกิจ ผลิตและจำหน่ายท่อเหล็ก เศษเหล็ก และเหล็กรูปพรรณ

2. เกณฑ์การจัดทำงบการเงิน

- 2.1 งบการเงินนี้จัดทำขึ้นตามมาตรฐานการบัญชีไทย รวมถึงการตีความและแนวปฏิบัติทางการบัญชีที่ประกาศใช้โดยสภาวิชาชีพบัญชี ตามหลักการบัญชีที่รับรองทั่วไปของประเทศไทย และตามข้อกำหนดของคณะกรรมการกำกับหลักทรัพย์และตลาดหลักทรัพย์ว่าด้วยการจัดทำและนำเสนอรายงานทางการเงิน
- 2.2 งบการเงินนี้ได้จัดทำขึ้นโดยถือหลักการบันทึกตามราคาทุนเดิมเว้นแต่จะได้เปิดเผยเป็นอย่างอื่นในนโยบายการบัญชี
- 2.3 ในการจัดทำงบการเงินให้เป็นไปตามหลักการบัญชีที่รับรองทั่วไป ฝ่ายจัดการของบริษัทฯ ต้องใช้ประมาณการและข้อสมมติฐานหลายประการ ซึ่งมีผลกระทบต่อจำนวนเงินที่เกี่ยวกับรายได้ ค่าใช้จ่าย สินทรัพย์ และหนี้สิน และการเปิดเผยข้อมูลเกี่ยวกับสินทรัพย์ และหนี้สินที่อาจเกิดขึ้น ซึ่งผลที่เกิดขึ้นจริงอาจแตกต่างไปจากจำนวนที่ได้ประมาณไว้

- 2.4 เพื่อความสะดวกของผู้ใช้บการเงิน จึงได้มีการแปลงบการเงินเป็นภาษาอังกฤษจากบการเงินที่จัดทำเป็นภาษาไทย
- 2.5 บริษัทได้มีการจัดประเภทรายการบัญชีในงบการเงินสำหรับปี สิ้นสุดวันที่ 31 ธันวาคม 2551 ใหม่ เพื่อให้สอดคล้องกับการจัดประเภทรายการบัญชีของงวดปัจจุบัน ซึ่งไม่มีผลกระทบต่อกำไร (ขาดทุน)สุทธิ หรือส่วนของผู้ถือหุ้นตามที่รายงานไว้แล้ว

		จำนวนเงิน พันบาท
เงินจ่ายล่วงหน้าค่าสินค้า	ลดลง	(100,000)
เงินค้ำประกันการสั่งซื้อสินค้า	เพิ่มขึ้น	100,000
ภาษีเงินได้นิติบุคคลชำระเกินรอคืน(สินทรัพย์หมุนเวียน)	ลดลง	(34,936)
ภาษีเงินได้นิติบุคคลชำระเกินรอคืน(สินทรัพย์ไม่หมุนเวียน)	เพิ่มขึ้น	34,936

3. มาตรฐานการบัญชีฉบับปรับปรุงใหม่ มาตรฐานการบัญชีฉบับใหม่และแม่บทการบัญชีที่มีการปรับปรุง

- 3.1 มาตรฐานการบัญชีที่มีการปรับปรุงและมีผลบังคับใช้สำหรับงบการเงินตั้งแต่รอบระยะเวลาบัญชีที่เริ่มในหรือหลังวันที่ 1 มกราคม 2552 และแม่บทการบัญชีที่มีการปรับปรุงมีดังต่อไปนี้

มาตรฐานการบัญชีฉบับที่ 36	(ปรับปรุง 2550)	เรื่องการค้ำค่าของสินทรัพย์
มาตรฐานการรายงานทางการเงินฉบับที่ 5	(ปรับปรุง 2550)	เรื่องสินทรัพย์ไม่หมุนเวียนที่ถือไว้เพื่อขายและการดำเนินงานที่ยกเลิก (ฉบับที่ 54 เดิม)
แม่บทการบัญชี	(ปรับปรุง 2550)	มีผลบังคับใช้ตั้งแต่วันที่ 26 มิถุนายน 2552

- 3.2 มาตรฐานการบัญชีที่มีการปรับปรุงใหม่ และมาตรฐานการบัญชีใหม่ซึ่งมีผลบังคับใช้สำหรับรอบระยะเวลาบัญชีเริ่มต้นในหรือหลังวันที่ 1 มกราคม 2554 และวันที่ 1 มกราคม 2555 บริษัทฯ ยังไม่ได้นำมาถือปฏิบัติก่อนวันถึงกำหนดมีดังต่อไปนี้

มีผลบังคับใช้วันที่ 1 มกราคม 2554

มาตรฐานการบัญชีฉบับที่ 24	(ปรับปรุง 2550)	เรื่องการเปิดเผยข้อมูลเกี่ยวกับบุคคลหรือกิจการที่เกี่ยวข้องกัน (ฉบับที่ 47 เดิม)
มาตรฐานการบัญชีฉบับที่ 40		เรื่องอสังหาริมทรัพย์เพื่อการลงทุน

มีผลบังคับใช้วันที่ 1 มกราคม 2555

มาตรฐานการบัญชีฉบับที่ 20		เรื่องการบัญชีสำหรับเงินอุดหนุนจากรัฐบาลและการเปิดเผยข้อมูลเกี่ยวกับความช่วยเหลือจากรัฐบาล
---------------------------	--	--

ฝ่ายบริหารของบริษัทฯ ได้ประเมินและเห็นว่ามาตรฐานการบัญชีดังกล่าวไม่มีผลกระทบที่เป็นสาระสำคัญต่องบการเงินที่นำเสนอ

มาตรฐานการบัญชีไทยได้ถูกจัดเรียงเลขระบุนฉบับใหม่โดยประกาศสภาวิชาชีพบัญชี ซึ่งมีผลบังคับใช้เมื่อวันที่ 26 มิถุนายน 2552 เพื่อให้ตรงกับหมายเลขระบุนฉบับที่ใช้กับมาตรฐานการบัญชีระหว่างประเทศ

4. สรุปนโยบายการบัญชีที่สำคัญ

4.1 การรับรู้รายได้

- รายได้จากการขาย รับรู้เมื่อส่งมอบสินค้าให้แก่ลูกค้าเรียบร้อยแล้ว
- รายได้จากการบริการ รับรู้เมื่อให้บริการแก่ลูกค้าเสร็จสิ้นแล้ว
- รายได้จากการให้เช่า รับรู้ตามระยะเวลาอายุสัญญาเช่า
- รายได้ดอกเบี้ย รับรู้ตามเกณฑ์สัดส่วนของเวลา โดยคำนวณจากยอดเงินต้นคงค้าง

4.2 การรับรู้ค่าใช้จ่าย

- ค่าใช้จ่ายรับรู้ตามเกณฑ์คงค้าง

4.3 เงินสดและรายการเทียบเท่าเงินสด

เงินสดและรายการเทียบเท่าเงินสดรวมเงินฝากธนาคารประเภทออมทรัพย์ กระแสรายวัน และประจำไม่เกิน 3 เดือน ที่ไม่ติดภาระค้ำประกัน

4.4 ลูกหนี้การค้า ลูกหนี้อื่น และค่าเผื่อหนี้สงสัยจะสูญ

ลูกหนี้การค้า และลูกหนี้อื่นแสดงตามมูลค่าสุทธิที่จะได้รับ สำหรับค่าเผื่อหนี้สงสัยจะสูญ บริษัทฯ มีนโยบายประมาณการหนี้สงสัยจะสูญจากลูกหนี้แต่ละรายที่คาดว่าจะไม่ได้รับชำระหนี้

4.5 เงินลงทุนชั่วคราว

เงินลงทุนชั่วคราวเป็นเงินลงทุนในหลักทรัพย์ในความต้องการของตลาด ซึ่งบริษัทฯ ถือเป็นหลักทรัพย์เพื่อค้าแสดงด้วยมูลค่ายุติธรรม ซึ่งมูลค่ายุติธรรมของหลักทรัพย์จดทะเบียนคำนวณ วันที่ในงบดุลจากราคาเสนอซื้อล่าสุดของตลาดหลักทรัพย์แห่งประเทศไทย บริษัทฯ รับรู้การเปลี่ยนแปลงของมูลค่าเงินลงทุนเป็นรายการกำไร(ขาดทุน)ในงบกำไรขาดทุน สำหรับต้นทุนของเงินลงทุนที่จำหน่ายในระหว่างงวดคำนวณตามวิธีถัวเฉลี่ย

4.6 สินค้าคงเหลือ

สินค้าคงเหลือแสดงด้วยราคาทุนหรือมูลค่าสุทธิที่จะได้รับแล้วแต่ราคาใดจะต่ำกว่า ต้นทุนในการซื้อประกอบด้วยราคาซื้อ และค่าใช้จ่ายทางตรงที่เกี่ยวข้องกับการซื้อสินค้านั้น เช่นค่าอากรขาเข้า ค่าขนส่ง หักด้วยส่วนลดและเงินที่ได้รับคืนจากการซื้อ ต้นทุนของสินค้าสำเร็จรูปประกอบด้วย ค่าวัตถุดิบ ค่าแรงทางตรง ค่าใช้จ่ายอื่นทางตรง และค่าเสียหายในการผลิตซึ่งปันส่วนตามเกณฑ์การดำเนินงานตามปกติ ราคาทุนของวัตถุดิบ วัสดุสิ้นเปลือง และสินค้าสำเร็จรูปคำนวณตามวิธีถัวเฉลี่ยเคลื่อนที่

บริษัทประมาณมูลค่าสุทธิที่จะได้รับจากราคาขายที่คาดว่าจะขายได้ตามปกติของธุรกิจหักด้วยค่าใช้จ่ายในการขาย

4.7 ที่ดิน อาคารและอุปกรณ์

ที่ดิน ณ วันเริ่มรายการบันทึกตามราคาทุน อาคาร และอุปกรณ์ ณ วันเริ่มรายการบันทึกตามราคาทุนหักด้วยค่าเสื่อมราคาสะสม และคำนวณค่าเสื่อมราคาตามวิธีเส้นตรง ตามอายุการใช้งานโดยประมาณ ดังนี้

- อาคารและส่วนต่อเติมอาคาร	20 ปี
- เครื่องจักร	5-10 ปี
- ส่วนปรับปรุงสำนักงาน	5 ปี
- เครื่องใช้สำนักงาน	5 ปี
- เครื่องมือและอุปกรณ์	5 ปี
- ยานพาหนะ	5 ปี

บริษัทฯ ไม่คิดค่าเสื่อมราคา สำหรับที่ดินและสินทรัพย์ที่อยู่ระหว่างก่อสร้าง รายจ่ายที่เกี่ยวกับการต่อเติม การต่ออายุ หรือการปรับปรุงสินทรัพย์ให้ดีขึ้น ซึ่งทำให้ราคาเปลี่ยนแปลงในปัจจุบันของสินทรัพย์เพิ่มขึ้นอย่างเป็นสาระสำคัญจะรวมเป็นราคาทุนของสินทรัพย์สำหรับค่าซ่อมแซม และบำรุงรักษาที่รับรู้เป็นค่าใช้จ่ายในรอบระยะเวลาบัญชีที่เกิดขึ้น

กำไรหรือขาดทุนจากการจำหน่ายที่ดิน อาคารและอุปกรณ์ คำนวณจากผลต่างระหว่างเงินสดรับสุทธิกับราคาตามบัญชีและรับรู้เป็นรายได้อื่น หรือค่าใช้จ่ายอื่นในงบกำไรขาดทุน

4.8 ที่ดินที่ไม่ใช้ดำเนินงาน

ที่ดินที่ไม่ใช้ดำเนินงาน บันทึกตามราคาทุน ณ วันที่เกิดรายการ หักด้วยค่าเพื่อการด้อยค่า (ถ้ามี)

4.9 สินทรัพย์ไม่มีตัวตน

สินทรัพย์ไม่มีตัวตน ประเภท โปรแกรมคอมพิวเตอร์ซึ่งแสดงรวมในบัญชีสินทรัพย์ไม่มีหมุนเวียนอื่น บันทึกตามราคาทุน หักค่าตัดจำหน่ายสะสม โดยจะตัดจำหน่ายตามวิธีเส้นตรงตามระยะเวลาที่คาดว่าจะได้รับประโยชน์เชิงเศรษฐกิจ ประมาณ 5 ปี

4.10 การด้อยค่า

ยอดสินทรัพย์คงเหลือตามบัญชีได้รับการทบทวน ณ ทุกวันที่ในงบดุลว่ามีข้อบ่งชี้เรื่องการด้อยค่าหรือไม่ ในกรณีที่มีข้อบ่งชี้จะทำการประมาณมูลค่าสินทรัพย์ที่คาดว่าจะได้รับคืน โดยจะรับรู้ผลขาดทุนจากการด้อยค่าเมื่อมูลค่าตามบัญชีของสินทรัพย์หรือมูลค่าตามบัญชีของหน่วยสินทรัพย์ที่ก่อให้เกิดเงินสดสูงกว่ามูลค่าที่คาดว่าจะได้รับคืน ขาดทุนจากการด้อยค่าบันทึกในงบกำไรขาดทุน

การคำนวณมูลค่าที่คาดว่าจะได้รับคืน

- มูลค่าที่คาดว่าจะได้รับคืนหมายถึงราคาขายของสินทรัพย์ หรือมูลค่าจากการใช้ของสินทรัพย์ แล้วแต่มูลค่าใดจะสูงกว่า ในการประเมินมูลค่าจากการใช้ของสินทรัพย์ ประมาณการกระแสเงินสด ที่จะได้รับในอนาคตจะคิดลดเป็นมูลค่าปัจจุบัน โดยใช้อัตราคิดลดก่อนคำนวณภาษีเงินได้ เพื่อให้สะท้อนมูลค่าที่อาจประเมินได้ในตลาดปัจจุบันซึ่งแปรไปตามเวลาและความเสี่ยงที่มีต่อสินทรัพย์ สำหรับสินทรัพย์ที่ไม่ก่อให้เกิดเงินสดซึ่งส่วนใหญ่เป็นหน่วยแยกอิสระจากสินทรัพย์อื่นๆ ให้พิจารณามูลค่าที่คาดว่าจะได้รับคืนให้สอดคล้องกับหน่วยสินทรัพย์ที่ก่อให้เกิดเงินสดที่สินทรัพย์นั้นมีความเกี่ยวข้องด้วย

การกลับรายการด้อยค่า

- บริษัทจะกลับรายการบัญชีขาดทุนจากการด้อยค่า หากมีการเปลี่ยนแปลงประมาณการที่ใช้ในการคำนวณมูลค่าที่คาดว่าจะได้รับคืน โดยบริษัทจะกลับรายการบัญชีขาดทุนจากการด้อยค่าเพียงเพื่อให้มูลค่าตามบัญชีของสินทรัพย์ ไม่เกินกว่ามูลค่าตามบัญชีภายหลังหักค่าเสื่อมราคาหรือค่าตัดจำหน่าย เช่นเดียวกับในกรณีที่ไม่เคยมีการบันทึกขาดทุนจากการด้อยค่ามาก่อน รายการกลับรายการขาดทุนจากการด้อยค่าจะบันทึกเป็นรายได้ในงบกำไรขาดทุน

4.11 เจ้าหนี้การค้า และเจ้าหนี้อื่น

เจ้าหนี้การค้า และเจ้าหนี้อื่น แสดงในราคาทุน

4.12 สัญญาเช่าระยะยาว

- กรณีบริษัทเป็นผู้เช่า

สัญญาเช่าระยะยาวเพื่อเช่าสินทรัพย์โดยที่ความเสี่ยงและผลตอบแทนของความเป็นเจ้าของส่วนใหญ่ได้โอนไปให้กับผู้เช่าถือเป็นสัญญาเช่าการเงิน สัญญาเช่าการเงินจะบันทึกเป็นรายจ่ายฝ่ายทุนด้วยมูลค่ายุติธรรมของสินทรัพย์ที่เช่า หรือมูลค่าปัจจุบันของจำนวนเงินขั้นต่ำที่ต้องจ่ายตามสัญญาเช่าแล้วแต่มูลค่าใดจะต่ำกว่า โดยจำนวนเงินที่ต้องจ่ายจะบันทึกเป็นส่วนระหว่างหนี้สินและค่าใช้จ่ายทางการเงินเพื่อให้ได้อัตรารอคอยที่ต่อหนี้สินคงค้างอยู่โดยพิจารณาแยกแต่ละสัญญา ภาระผูกพันตามสัญญาเช่าหักค่าใช้จ่ายทางการเงินจะบันทึกเป็นหนี้สินระยะยาว ส่วนดอกเบี้ยจ่ายจะบันทึกในงบกำไรขาดทุนตลอดอายุของสัญญาเช่า สินทรัพย์ที่ได้มาตามสัญญาเช่าการเงินจะคิดค่าเสื่อมราคาตามอายุการใช้งานโดยประมาณของสินทรัพย์ที่เช่า แต่หากมีความไม่แน่นอนในสิทธิการเป็นเจ้าของเมื่อสัญญาสิ้นสุด จะคำนวณค่าเสื่อมราคาตามอายุการใช้งานของสินทรัพย์ที่เช่าหรืออายุของสัญญาเช่าแล้วแต่ระยะเวลาใดจะต่ำกว่า

สัญญาเช่าระยะยาวเพื่อเช่าสินทรัพย์โดยที่ความเสี่ยงและผลตอบแทนของความเป็นเจ้าของส่วนใหญ่ตกอยู่กับผู้ให้เช่าจะจัดเป็นสัญญาเช่าดำเนินงาน เงินที่ต้องจ่ายภายใต้สัญญาเช่าดำเนินงาน (สุทธิจากสิ่งตอบแทนจูงใจที่ได้รับจากผู้ให้เช่า) จะบันทึกในงบกำไรขาดทุนโดยใช้วิธีเส้นตรงตลอดอายุสัญญาเช่านั้น

ค่าใช้จ่ายที่เกิดขึ้นจากการยกเลิกสัญญาเช่าดำเนินงานก่อนหมดอายุการเช่า เช่น เบี้ยปรับที่ต้องจ่ายให้กับผู้ให้เช่าจะบันทึกเป็นค่าใช้จ่ายในรอบระยะเวลาบัญชีที่การยกเลิกนั้นเกิดขึ้น

- กรณีบริษัทเป็นผู้ให้เช่า

สัญญาเช่าดำเนินงาน

สินทรัพย์ที่ให้เช่าภายใต้สัญญาเช่าดำเนินงานแสดงรวมอยู่ในที่ดินอาคาร และอุปกรณ์ในงบดุล และตัดค่าเสื่อมราคาตลอดอายุการใช้งานของด้วยเกณฑ์เดียวกันกับที่ใช้กับรายการอาคาร และอุปกรณ์ ซึ่งมีลักษณะคล้ายคลึงกับของบริษัท รายได้ค่าเช่ารับรู้ด้วยวิธีเส้นตรงตลอดช่วงเวลารายการให้เช่า

4.13 เงินกู้ยืม

เงินกู้ยืมรับรู้เมื่อเริ่มแรกด้วยมูลค่ายุติธรรมของสิ่งตอบแทนที่ได้รับหักด้วยต้นทุนการจัดทำรายการที่เกิดขึ้น ในเวลาต่อมาจะวัดมูลค่าเงินกู้ยืมด้วยวิธีราคาทุนตัดจำหน่าย โดยผลต่างระหว่างสิ่งตอบแทน (หักด้วยต้นทุนการจัดทำรายการที่เกิดขึ้น) เมื่อเทียบกับมูลค่าที่จ่ายคืนเพื่อชำระหนี้จะรับรู้ในงบกำไรขาดทุนตลอดช่วงเวลากู้ยืมตามวิธีเส้นตรง

4.14 ประมาณการหนี้สิน

บริษัทจะบันทึกประมาณการหนี้สินเมื่อมีความเป็นไปได้ก่อนข้างแน่ของการเกิดภาวะผูกพันในปัจจุบันตามกฎหมายหรือจากการอนุมานอันเป็นผลสืบเนื่องมาจากเหตุการณ์ในอดีต ภาวะผูกพันดังกล่าวคาดว่าจะส่งผลให้ต้องเกิดการไหลออกของทรัพยากรเพื่อชำระภาระผูกพันและจำนวนที่ต้องจ่ายสามารถประมาณการได้อย่างน่าเชื่อถือ รายจ่ายที่จะได้รับคืนบันทึกเป็นสินทรัพย์แยกต่างหากก็ต่อเมื่อการได้รับคืนคาดว่าจะได้รับอย่างแน่นอนและเมื่อได้จ่ายชำระประมาณการหนี้สินไปแล้ว

4.15 ผลประโยชน์พนักงาน

บริษัทฯ รับรู้เงินเดือน ค่าจ้าง โบนัส และเงินสมทบกองทุนประกันสังคมและกองทุนสำรองเลี้ยงชีพเป็นค่าใช้จ่ายเมื่อเกิดรายการ

4.16 เงินตราต่างประเทศ

รายการที่เป็นเงินตราต่างประเทศ บันทึกไว้โดยแปลงค่าเป็นเงินบาทตามอัตราแลกเปลี่ยน ณ วันที่เกิดรายการยอดคงเหลือของสินทรัพย์และหนี้สินที่เป็นเงินตราต่างประเทศ ณ วันสิ้นงวด แปลงค่าเป็นเงินบาทตามอัตราปิด ซึ่งเป็นอัตราแลกเปลี่ยน ณ วันนั้น ผลกำไรหรือขาดทุนจากการแปลงค่านี้แสดงเป็นรายได้หรือค่าใช้จ่ายในงบกำไรขาดทุนในงวดนั้น

4.17 เครื่องมือทางการเงิน

สินทรัพย์ทางการเงิน ที่แสดงในงบดุลประกอบด้วย เงินสดและเงินฝากธนาคาร เงินลงทุน และลูกหนี้การค้า หนี้สินทางการเงินที่แสดงในงบดุลประกอบด้วย เจ้าหนี้การค้า เงินกู้ยืม ซึ่งนโยบายการบัญชีเฉพาะสำหรับรายการแต่ละรายการได้เปิดเผยแยกไว้ในแต่ละหัวข้อที่เกี่ยวข้อง

บริษัทฯ ได้ทำสัญญาซื้อขายเงินตราต่างประเทศล่วงหน้าเพื่อป้องกันความเสี่ยงจากความผันผวนของอัตราแลกเปลี่ยน โดยสัญญาซื้อขายเงินตราต่างประเทศล่วงหน้าจะกำหนดอัตราแลกเปลี่ยนในอนาคตที่สินทรัพย์และหนี้สินที่เป็นเงินต่างประเทศ จะได้รับหรือต้องจ่ายชำระ โดยสัญญาซื้อขายเงินตราต่างประเทศล่วงหน้า ณ วันสิ้นงวดจะคำนวณหามูลค่ายุติธรรม และแสดงในหมายเหตุประกอบงบการเงิน และกำไร(ขาดทุน) ที่เกิดขึ้นจริงจากสัญญาซื้อขายเงินตราต่างประเทศล่วงหน้าจะถูกบันทึกในงบกำไรขาดทุน

4.18 กำไร(ขาดทุน)ต่อหุ้น

กำไร(ขาดทุน)ต่อหุ้นขั้นพื้นฐาน คำนวณโดยการหารกำไร(ขาดทุน)สุทธิสำหรับงวดด้วยจำนวนถัวเฉลี่ยถ่วงน้ำหนักของหุ้นสามัญที่ออกและเรียกชำระแล้ว ซึ่งไม่ได้คำนวณกำไร(ขาดทุน)ต่อหุ้นปรับลด เนื่องจากบริษัทฯ ไม่มีหุ้นสามัญเทียบเท่า

4.19 การจัดสรรกำไรสะสม

การจัดสรรกำไรสะสมเป็นไปตามพระราชบัญญัติบริษัทมหาชนจำกัด พ.ศ. 2535 โดยบริษัทฯ จะจัดสรรสำรองเมื่อได้รับอนุมัติจากที่ประชุมผู้ถือหุ้น

5. รายการระหว่างกัน

บริษัทฯ มีรายการธุรกิจที่สำคัญกับบริษัท และบุคคลที่เกี่ยวข้องกัน รายการธุรกิจดังกล่าวเป็นไปตามเงื่อนไขทางการค้า และเกณฑ์ตามที่ตกลงร่วมกันระหว่างบริษัทฯ กับบริษัทที่เกี่ยวข้องกัน ซึ่งเป็นไปตามปกติธุรกิจ โดยสามารถสรุปได้ดังนี้

5.1 รายได้และค่าใช้จ่ายระหว่างกัน

		สำหรับปี	
		สิ้นสุดวันที่ 31 ธันวาคม	
	นโยบาย	2552	2551
	กำหนดราคา	บาท	บาท
มูลค่าการขายสินค้า			
บริษัท พี เอ พี เอ็กซ์ซิม จำกัด	(1)	8,444,521.12	54,342,647.78
บริษัท ชัยสุภณ จำกัด	(1)	2,113,895.00	15,415,827.45
บริษัท มหาลาภ เมทัล จำกัด	(1)	39,278,588.72	45,944,144.26
ห้างหุ้นส่วนจำกัด หาญสวัสดิ์	(1)	877,343.01	3,316,137.40
บริษัท สยามเฟอร์โร อินดัสทรี จำกัด	(1)	117,045.00	95,803.74
บริษัท ซี.ที.สตีลเวอร์ค จำกัด	(1)	32,289.72	297,854.20
รวม		<u>50,863,682.57</u>	<u>119,412,414.83</u>

	นโยบาย กำหนดราคา	สำหรับปี	
		สิ้นสุดวันที่ 31 ธันวาคม	
		2552	2551
		บาท	บาท
รายได้รับจ้างผลิต			
บริษัท มหาลาภ เมทัล จำกัด	(5)	777,635.92	-
รวม		<u>777,635.92</u>	<u>-</u>
รายได้อื่นจากการรับชำระหนี้จากผู้บริหาร แทนลูกหนี้การค้า			
คุณอังกกาญจน์ ตันติวิรุพห์	(2)	-	58,151,017.66
รวม		<u>-</u>	<u>58,151,017.66</u>
ดอกเบี้ยรับ			
คุณอังกกาญจน์ ตันติวิรุพห์	(2,3)	-	7,848,982.34
รวม		<u>-</u>	<u>7,848,982.34</u>
รายได้ค่าขนส่ง			
บริษัท ยี.ที.สตีลเวอร์ค จำกัด	(4)	1,000.00	2,803.74
รวม		<u>1,000.00</u>	<u>2,803.74</u>
มูลค่าการซื้อสินค้า			
บริษัท จีเนียส เทคโนโลยี จำกัด	(1)	-	34,667,046.73
รวม		<u>-</u>	<u>34,667,046.73</u>
ค่าใช้จ่ายของ			
บริษัท สยามเฟอร์โร อินดัสทรี จำกัด	(4)	11,377,358.91	14,469,248.68
บริษัท ยี.ที.สตีลเวอร์ค จำกัด	(4)	111,112.83	192,108.26
บริษัท จีเนียส เทคโนโลยี จำกัด	(4)	-	5,943.93
รวม		<u>11,488,471.74</u>	<u>14,667,300.87</u>
ค่าใช้จ่ายอื่นๆ			
บริษัท สยามเฟอร์โร อินดัสทรี จำกัด	(5)	2,358,817.90	3,518,784.89
บริษัท เอ ที สตีล จำกัด	(5)	1,171,102.57	1,177,489.85
บริษัท ยี.ที.สตีลเวอร์ค จำกัด	(5)	-	279,345.79
บริษัท จีเนียส เทคโนโลยี จำกัด	(5)	-	424,202.80
คุณอังกกาญจน์ ตันติวิรุพห์	(5)	496,214.42	43,616.00
รวม		<u>4,026,134.89</u>	<u>5,443,439.33</u>

นโยบายกำหนดราคา

- (1) ราคาซึ่งสามารถเทียบเคียงได้กับบุคคลภายนอก
- (2) ตามมติที่ประชุมคณะกรรมการ
- (3) อัตราดอกเบี้ย 8%
- (4) ราคาที่ตกลงร่วมกันตามสัญญา
- (5) ราคาที่ตกลงร่วมกัน

5.2 สินทรัพย์และหนี้สินระหว่างกัน

	ณ วันที่ 31 ธันวาคม 2552	ณ วันที่ 31 ธันวาคม 2551
	บาท	บาท
ลูกหนี้การค้าและตัวเงินรับระหว่างกัน		
บริษัท สยามเฟอโรโร อินดัสทรี จำกัด	52,579.80	-
บริษัท มหาลาก เมทัล จำกัด	-	708,410.00
บริษัท ธนทรัพย์ไพศาล จำกัด	9,904,647.18	9,904,647.18
บริษัท ชัยสุภณ จำกัด	-	613,741.30
บริษัท พี เอ พี เอ็กซ์ซิม จำกัด	378,420.00	249,612.00
ห้างหุ้นส่วนจำกัด หาญสวัสดิ์	-	43,263.00
รวม	10,335,646.98	11,519,673.48
หัก ค่าเผื่อหนี้สงสัยจะสูญ – บริษัท ธนทรัพย์ไพศาล จำกัด	(9,904,647.18)	(9,904,647.18)
สุทธิ	430,999.80	1,615,026.30
เจ้าหนี้การค้าและตัวเงินจ่ายระหว่างกัน		
บริษัท สยามเฟอโรโร อินดัสทรี จำกัด	1,876,006.90	342,120.30
รวม	1,876,006.90	342,120.30
เจ้าหนี้อื่นระหว่างกัน		
คุณอังกกาญจน์ ตันติวิรุฬห์	-	5,400.00
รวม	-	5,400.00
ค่าใช้จ่ายค้างจ่ายและตัวเงินจ่ายระหว่างกัน		
บริษัท สยามเฟอโรโร อินดัสทรี จำกัด	301,080.56	63,742.42
บริษัท เอ ที สตีล จำกัด	95,630.00	-
คุณอังกกาญจน์ ตันติวิรุฬห์	11,439.00	8,825.00
รวม	408,149.56	72,567.42

5.3 ลักษณะความสัมพันธ์ของบริษัท

ประกอบด้วย

รายชื่อบริษัท	ประเภทธุรกิจ	ลักษณะความสัมพันธ์
บริษัท สยามเฟอโรโร อินดัสทรี จำกัด	รับจ้างผลิตเหล็ก และตัดเหล็ก	กรรมการบริษัทฯ เป็นผู้บริหารแผนฟื้นฟูกิจการ
บริษัท ยี.ที.สตีลเวอร์ค จำกัด	ผลิตและจำหน่ายเหล็กเส้น	ญาติสนิทของผู้บริหารเป็นกรรมการและผู้ถือหุ้น
บริษัท จีเนี่ยสเทคเทรดดิ้ง จำกัด	ผลิตและจำหน่ายเหล็กเส้น	ถือหุ้น โดยบริษัท ยี.ที.สตีลเวอร์ค จำกัด และญาติสนิท ของกรรมการบริษัทฯ
บริษัท ชัยสุภณ จำกัด	จำหน่ายท่อพีวีซี ประปา และเหล็ก	ญาติสนิทของผู้บริหารเป็นกรรมการและผู้ถือหุ้น
บริษัท มหาลาก เมทัล จำกัด	จำหน่ายผลิตภัณฑ์เหล็กรูปพรรณ	ญาติสนิทของผู้บริหารเป็นกรรมการและผู้ถือหุ้น
ห้างหุ้นส่วนจำกัด หาญสวัสดิ์	จำหน่ายผลิตภัณฑ์เหล็กรูปพรรณ	ญาติสนิทของผู้บริหารเป็นกรรมการและผู้ถือหุ้น
บริษัท พี เอ พี เอ็กซ์ซิม จำกัด	จำหน่ายผลิตภัณฑ์เหล็กรูปพรรณ	ญาติสนิทของผู้บริหารเป็นกรรมการและผู้ถือหุ้น
บริษัท ธนทรัพย์ไพศาล จำกัด	จำหน่ายผลิตภัณฑ์เหล็กรูปพรรณ	ญาติสนิทของผู้บริหารเป็นกรรมการและผู้ถือหุ้น
บริษัท เอ ที สตีล จำกัด	จำหน่ายเหล็กเส้น	ญาติสนิทของผู้บริหารเป็นกรรมการและผู้ถือหุ้น
คุณอังกกาญจน์ ดันดีวิรุฬห์		ประธานกรรมการบริหาร

6. เงินสดและรายการเทียบเท่าเงินสด

ประกอบด้วย

	ณ วันที่	ณ วันที่
	31 ธันวาคม 2552	31 ธันวาคม 2551
	บาท	บาท
เงินสด	76,445.50	178,486.75
เงินฝากธนาคารออมทรัพย์	349,115.65	13,679,043.59
เงินฝากธนาคารกระแสรายวัน	3,739,498.00	1,777,373.42
รวม	4,165,059.15	15,634,903.76

7. เงินลงทุนชั่วคราว

ประกอบด้วย

	ณ วันที่	ณ วันที่
	31 ธันวาคม 2552	31 ธันวาคม 2551
	บาท	บาท
เงินลงทุนในหลักทรัพย์เพื่อค้า-ราคาทุน	1,553,760.00	1,861,275.00
กำไร(ขาดทุน)ที่ยังไม่เกิดขึ้นจริง	(97,110.00)	(307,515.00)
เงินลงทุนในหลักทรัพย์เพื่อค้า-มูลค่ายุติธรรม	1,456,650.00	1,553,760.00

8. ลูกหนี้การค้าและตัวเงินรับบริษัทอื่น - สุทธิ

ประกอบด้วย

	ณ วันที่	ณ วันที่
	31 ธันวาคม 2552	31 ธันวาคม 2551
	บาท	บาท
เซิร์บลงวันที่ล่วงหน้า	26,792,921.00	163,021,053.18
ลูกหนี้การค้า	1,043,084,012.51	677,303,840.92
รวมลูกหนี้การค้าและตัวเงินรับ	1,069,876,933.51	840,324,894.10
หัก ค่าเผื่อหนี้สงสัยจะสูญ-ลูกหนี้การค้า	(36,275,590.00)	(62,000,000.00)
สุทธิ	1,033,601,343.51	778,324,894.10

เซิร์บลงวันที่ล่วงหน้าและลูกหนี้การค้าบริษัทอื่น ณ วันที่ 31 ธันวาคม 2552 และ 2551 แยกตามอายุหนี้ได้ดังนี้

	ณ วันที่	ณ วันที่
	31 ธันวาคม 2552	31 ธันวาคม 2551
	บาท	บาท
ในเครดิตเทอม	699,612,919.29	556,476,378.49
เกินเครดิตเทอม 1 - 90 วัน	107,425,667.42	221,848,515.61
เกินเครดิตเทอม 91 - 180 วัน	-	-
เกินเครดิตเทอม 181 - 365 วัน	226,562,756.80	-
เกินเครดิตเทอมตั้งแต่ 1 ปีขึ้นไป	36,275,590.00	62,000,000.00
รวมลูกหนี้การค้าและตัวเงินรับ	1,069,876,933.51	840,324,894.10
หัก ค่าเผื่อหนี้สงสัยจะสูญ-ลูกหนี้การค้า	(36,275,590.00)	(62,000,000.00)
สุทธิ	1,033,601,343.51	778,324,894.10

ณ วันที่ 31 ธันวาคม 2552 และ 2551 บริษัทฯ มีการนำเซิร์บลงวันที่ล่วงหน้าส่วนหนึ่งจำนวน 26.10 ล้านบาท และจำนวน 22.54 ล้านบาท ตามลำดับ ไปขายลดกับสถาบันการเงินแห่งหนึ่ง ตามหมายเหตุ 20 โดยบริษัทฯ ยังคงต้องรับผิดชอบในเซิร์บลงวันที่ล่วงหน้าหากสถาบันการเงินไม่สามารถเรียกชำระหนี้ตามเซิร์บลงวันที่ล่วงหน้างกล่าวได้

ณ วันที่ 31 ธันวาคม 2552 ลูกหนี้การค้าที่เกินกำหนดชำระหนี้ ตั้งแต่ 181 - 365 วันขึ้นไป จำนวน 226.56 ล้านบาท เป็นการขายสินค้าประเภทเศษเหล็ก (เหล็ก Scrap) ให้กับลูกค้ารายหนึ่ง ซึ่งเป็นบริษัทผู้ผลิต และจำหน่ายเหล็กแผ่นรีดร้อนชนิดม้วนรายใหญ่รายหนึ่งในวงการอุตสาหกรรมเหล็ก โดยลูกหนี้การค้าดังกล่าวได้มีการเจรจากับบริษัทฯ และมีหนังสือแจ้งขอยกจ่ายชำระหนี้ โดยลูกหนี้จะให้หักชำระหนี้โดยการให้ส่วนลดร้อยละ 10 - 20 จากมูลค่าสินค้าที่บริษัทซื้อสินค้ากับลูกหนี้รายดังกล่าว ทั้งนี้ในไตรมาส 4 ปี 2552 มีการรับชำระหนี้แล้ว 51.31 ล้านบาท (โดยมีมูลหนี้ ณ วันทำหนังสือแจ้งขอยกจ่ายชำระหนี้จำนวน 432.47 ล้านบาท) ทั้งนี้ฝ่ายบริหารของบริษัทเชื่อว่าบริษัทไม่มีความเสี่ยงที่จะเก็บหนี้ไม่ได้

9. ลูกหนี้การค้าและตัวเงินรับบริษัทที่เกี่ยวข้องกัน - สุทธิ

ประกอบด้วย

	ณ วันที่	ณ วันที่
	31 ธันวาคม 2552	31 ธันวาคม 2551
	บาท	บาท
เซิร์บลวงวันที่ล่วงหน้า	-	906,616.30
ลูกหนี้การค้า	10,335,646.98	10,613,057.18
รวมลูกหนี้การค้าและตัวเงินรับ	10,335,646.98	11,519,673.48
หัก ค่าเผื่อหนี้สงสัยจะสูญ-ลูกหนี้การค้า	(9,904,647.18)	(9,904,647.18)
สุทธิ	430,999.80	1,615,026.30

เซิร์บลวงวันที่ล่วงหน้า และลูกหนี้การค้าบริษัทที่เกี่ยวข้องกัน ณ วันที่ 31 ธันวาคม 2552 และ 2551 แยกตามอายุหนี้ได้ดังนี้

	ณ วันที่	ณ วันที่
	31 ธันวาคม 2552	31 ธันวาคม 2551
	บาท	บาท
ในเครดิตเทอม	-	365,306.00
เกินเครดิตเทอม 1 - 90 วัน	430,999.80	1,249,720.30
เกินเครดิตเทอมตั้งแต่ 1 ปีขึ้นไป	9,904,647.18	9,904,647.18
รวมลูกหนี้การค้าและตัวเงินรับ	10,335,646.98	11,519,673.48
หัก ค่าเผื่อหนี้สงสัยจะสูญ-ลูกหนี้การค้า	(9,904,647.18)	(9,904,647.18)
สุทธิ	430,999.80	1,615,026.30

10. สินค้ำคงเหลือ – สุทธิ

ประกอบด้วย

	ณ วันที่	ณ วันที่
	31 ธันวาคม 2552	31 ธันวาคม 2551
	บาท	บาท
สินค้ำสำเร็จรูป	71,653,651.48	902,990,706.00
วัตถุดิบ	61,260,975.75	267,311,364.94
สินค้ำระหว่างทาง	5,354,649.34	-
วัสดุสิ้นเปลือง	1,543,472.79	1,593,352.07
รวม	139,812,749.36	1,171,895,423.01
หัก ค่าเผื่อมูลค่าสินค้ำคงเหลือลดลง	(16,122,361.16)	(211,553,556.51)
สุทธิ	123,690,388.20	960,341,866.50

ณ วันที่ 31 ธันวาคม 2551 บริษัทฯ นำสินค้ำคงเหลือและวัตถุดิบบางส่วนจำนวน 987.08 ล้านบาท ค้ำประกันเงินกู้ยืมจากธนาคารพาณิชย์ ตามหมายเหตุ 18

ณ วันที่ 31 ธันวาคม 2552 และ 2551 ค่าเผื่อมูลค่าสินค้ำคงเหลือลดลง มีรายการเคลื่อนไหว ดังนี้

	ณ วันที่	ณ วันที่
	31 ธันวาคม 2552	31 ธันวาคม 2551
	บาท	บาท
ค่าเผื่อมูลค่าสินค้ำลดลง - ต้นงวด	(211,553,556.51)	(1,484,657.39)
บวก ตั้งเพิ่มในระหว่างงวด	(10,588,468.43)	(210,068,899.12)
หัก จำหน่าย/โอนออก	206,019,663.78	-
ค่าเผื่อมูลค่าสินค้ำลดลง - ปลายงวด	(16,122,361.16)	(211,553,556.51)

11. เงินจ่ายล่วงหน้าค้ำสินค้ำ – สุทธิ

ประกอบด้วย

	ณ วันที่	ณ วันที่
	31 ธันวาคม 2552	31 ธันวาคม 2551
	บาท	บาท
เงินจ่ายล่วงหน้าค้ำสินค้ำ-ต่างประเทศ	-	250,000,000.00
เงินจ่ายล่วงหน้าค้ำสินค้ำ-ในประเทศ	578,996,929.73	340,384,548.48
หัก ค่าเผื่อมูลค่าสินค้ำคงเหลือลดลง	(9,201,920.26)	(47,072,756.00)
สุทธิ	569,795,009.47	543,311,792.48

ณ วันที่ 31 ธันวาคม 2551 เงินจ่ายล่วงหน้าค่าสินค้าต่างประเทศจำนวน 250.00 ล้านบาท เป็นเงินจ่ายล่วงหน้าค่าสินค้าตามสัญญาซื้อขายเศษเหล็ก (Steel Scrap) กับผู้จำหน่ายสินค้าในต่างประเทศรายหนึ่ง ปัจจุบันบริษัทฯ ได้ขอคืนเงินจ่ายล่วงหน้าค่าสินค้านี้แล้ว ตามหมายเหตุ 12

12. ลูกหนี้อื่นจากการขอคืนเงินจ่ายล่วงหน้าค่าสินค้า

ณ วันที่ 31 ธันวาคม 2552 ลูกหนี้อื่นจากการขอคืนเงินจ่ายล่วงหน้าค่าสินค้าทั้งจำนวนเป็นบริษัทผู้จำหน่ายสินค้าในต่างประเทศรายหนึ่ง โดยบริษัทฯ มีหนังสือแจ้งขอยกเลิกสัญญาซื้อขาย และขอให้ผู้ขายคืนเงินจำนวน 250.00 ล้านบาทแก่บริษัท ทั้งนี้ผู้จำหน่ายสินค้าได้มีหนังสือแจ้งขอยกคืนเงินจ่ายล่วงหน้าค่าสินค้า โดยมีเงื่อนไข ดังนี้

ข้อ 1 ชำระคืนภายในเดือนตุลาคม 2552 จำนวน 50.00 ล้านบาท ปัจจุบันได้รับคืนเรียบร้อยแล้ว

ข้อ 2 ส่วนที่เหลือ จำนวน 200.00 ล้านบาท จะทยอยชำระโดยมีเงื่อนไข ดังนี้

- ถ้าบริษัทฯ มีการสั่งซื้อสินค้ากับผู้จำหน่ายสินค้าจะหักส่วนลดให้ร้อยละ 20 จากมูลค่าสินค้า
- ถ้าบริษัทฯ ไม่มีการสั่งซื้อสินค้ากับผู้จำหน่ายสินค้าจะทยอยชำระคืนร้อยละ 5 ต่อเดือนเป็นจำนวนเงิน 12.50 ล้านบาทต่อเดือน

ปัจจุบันบริษัทฯ ได้รับคืนเงินจ่ายล่วงหน้าค่าสินค้าบางส่วนแล้วจำนวน 37.50 ล้านบาท ทั้งนี้ฝ่ายบริหารอยู่ระหว่างเจรจากับผู้จำหน่ายสินค้าถึงเงื่อนไขการจ่ายคืนที่เหมาะสมต่อไป ซึ่งคาดว่าจะได้ข้อสรุปในไตรมาส 1 ปี 2553 และฝ่ายบริหารเชื่อว่าบริษัทฯ ไม่มีความเสี่ยงที่จะเก็บหนี้คืนไม่ได้

13. เงินฝากธนาคารที่มีภาระผูกพัน

ณ วันที่ 31 ธันวาคม 2551 ทั้งจำนวน เป็นเงินฝากธนาคารประเภทบัญชีประจำ โดยมีอัตราดอกเบี้ยร้อยละ 2.25 – 2.50 ต่อปี ซึ่งนำไปค้ำประกันเจ้าหน้าที่รัฐศรีชิต และเงินกู้ยืมในรูปตั๋วสัญญาใช้เงินกับธนาคารพาณิชย์ ทั้งนี้ในระหว่างไตรมาสที่ 2 ปี 2552 บริษัทฯ ยินยอมให้ธนาคารพาณิชย์นำเงินฝากธนาคารดังกล่าวไปชำระหนี้เจ้าหน้าที่รัฐศรีชิต และหนี้เงินกู้ยืมในรูปตั๋วสัญญาใช้เงิน

14. ที่ดิน อาคาร และอุปกรณ์ – สุทธิ

ประกอบด้วย

	ยอดคงเหลือ ณ วันที่	เพิ่มขึ้น/ รับโอน	จำหน่าย/ โอนออก	ยอดคงเหลือ ณ วันที่
	31 ธันวาคม 2551			31 ธันวาคม 2552
	บาท	บาท	บาท	บาท
ราคาทุน				
ที่ดิน	90,117,740.00	-	-	90,117,740.00
อาคาร	119,188,807.02	-	-	119,188,807.02
ส่วนต่อเติมอาคาร	7,244,833.15	-	-	7,244,833.15
ส่วนปรับปรุงสำนักงาน	579,020.85	-	-	579,020.85
เครื่องจักร	137,022,299.61	30,980,000.00	(30,980,000.00)	137,022,299.61
ส่วนปรับปรุงเครื่องจักร	9,419,156.01	-	-	9,419,156.01
เครื่องมือและอุปกรณ์	14,085,674.55	263,299.44	(146,000.00)	14,202,973.99
เครื่องใช้สำนักงาน	11,298,548.67	131,121.72	(77,953.19)	11,351,717.20
ยานพาหนะ	16,433,993.23	2,209,345.80	(3,962,140.02)	14,681,199.01
รวมราคาทุน	405,390,073.09	33,583,766.96	(35,166,093.21)	403,807,746.84
ค่าเสื่อมราคาสะสม				
อาคาร	(15,972,403.68)	(5,959,440.01)	-	(21,931,843.69)
ส่วนต่อเติมอาคาร	(641,910.62)	(362,241.51)	-	(1,004,152.13)
ส่วนปรับปรุงสำนักงาน	(290,619.86)	(115,803.98)	-	(406,423.84)
เครื่องจักร	(58,304,295.26)	(18,453,656.45)	118,827.37	(76,639,124.34)
ส่วนปรับปรุงเครื่องจักร	(1,728,995.58)	(1,883,831.01)	-	(3,612,826.59)
เครื่องมือและอุปกรณ์	(5,505,983.11)	(2,441,089.73)	103.02	(7,946,969.82)
เครื่องใช้สำนักงาน	(5,631,688.72)	(1,987,133.90)	46,724.82	(7,572,097.80)
ยานพาหนะ	(14,079,001.47)	(1,691,142.10)	3,961,142.69	(11,809,000.88)
รวมค่าเสื่อมราคาสะสม	(102,154,898.30)	(32,894,338.69)	4,126,797.90	(130,922,439.09)
ค่าเผื่อการด้อยค่า-ที่ดิน	(15,672,815.00)			(15,672,815.00)
สุทธิ	287,562,359.79			257,212,492.75
ค่าเสื่อมราคาปรากฏในงบกำไรขาดทุนสำหรับปี				
สิ้นสุดวันที่ 31 ธันวาคม 2552				32,894,338.69
สิ้นสุดวันที่ 31 ธันวาคม 2551				34,681,635.19

ณ วันที่ 31 ธันวาคม 2552 และ 2551 บริษัทฯ ได้จัดจำหน่ายที่ดินพร้อมสิ่งปลูกสร้างราคาตามบัญชี จำนวนเงิน 126.53 ล้านบาท และจำนวนเงิน 125.73 ล้านบาท ตามลำดับ เป็นหลักทรัพย์ค้ำประกันเงินกู้ยืม จากสถาบันการเงิน ตามหมายเหตุ 18

ณ วันที่ 31 ธันวาคม 2552 และ 2551 บริษัทฯ มีสินทรัพย์ที่คำนวณค่าเสื่อมราคาครบแล้ว แต่ยัง ใช้งานอยู่โดยมีราคาทุนจำนวนเงิน 24.26 ล้านบาท และจำนวนเงิน 19.16 ล้านบาท ตามลำดับ ซึ่งมีมูลค่า สุทธิตามบัญชีจำนวนเงิน 146.00 บาท และจำนวนเงิน 97.00 บาท ตามลำดับ

15. ที่ดินที่ไม่ใช้ดำเนินงาน – สุทธิ

ณ วันที่ 31 ธันวาคม 2552 และ 2551 ที่ดินที่ไม่ใช้ดำเนินงานส่วนหนึ่งมูลค่าตามบัญชี 6.74 ล้านบาท บริษัทฯ ได้นำไปจำหน่ายเพื่อเป็นหลักประกันเงินกู้ยืมจากธนาคารพาณิชย์ มูลค่าจำหน่าย 10.00 ล้านบาท

16. เงินมัดจำจ่ายเพื่อการลงทุน

ตามรายงานการประชุมคณะกรรมการบริหารครั้งที่ 4/2551 เมื่อวันที่ 21 มีนาคม 2551 มีมติ อนุมัติให้จ่ายเงินมัดจำเพื่อเข้าทำการศึกษาความเป็นไปได้ในการลงทุนในบริษัท ไทย เนชั่นแนล โพรดักท์ จำกัด โดยบริษัทฯ และผู้จะขายได้มีการทำบันทึกความเข้าใจ ลงวันที่ 25 มีนาคม 2551 ทั้งนี้ ความสมบูรณ์ของการลงทุนขึ้นอยู่กับ (1) ผลการตรวจสอบ Due Diligence ทั้งในด้านกฎหมาย และด้าน บัญชีการเงิน ซึ่งจะต้องเป็นที่พอใจของบริษัทฯ (2) การเข้าทำสัญญาการลงทุน และ (3) ผู้ถือหุ้นของ บริษัทจะต้องอนุมัติการลงทุนดังกล่าว โดยบริษัทฯ ตกลงจ่ายเงินมัดจำจำนวน 200 ล้านบาท ให้กับผู้จะขาย และผู้จะขายตกลงนำเครื่องจักรของผู้จะขาย มาจำหน่ายเป็นประกันแก่บริษัทฯ ซึ่งมีราคา ประเมินตามรายงานการประเมินราคาของผู้ประเมินราคาอิสระ จำนวน 337 ล้านบาท ในกรณีที่บริษัทฯ ใช้สิทธิบอกเลิกบันทึกความเข้าใจฉบับนี้ ผู้จะขายจะคืนเงินมัดจำ เต็มจำนวนภายใน 60 วัน นับแต่วันที่ บริษัทฯ ได้แจ้งบอกเลิก และในกรณีที่ผู้จะขายไม่สามารถชำระเงินมัดจำคืนให้บริษัทภายในระยะเวลาที่ กำหนด บริษัทสามารถบังคับจำหน่าย และนำเครื่องจักรที่ค้ำประกันไปจำหน่ายได้ ซึ่งการจำหน่ายเครื่องจักร ดังกล่าวบริษัท และผู้จะขายมีการทำสัญญาจำหน่ายเครื่องจักรระหว่างกัน โดยผู้จะขายไม่ได้นำเครื่องจักร ไปจดจำนำต่อนายทะเบียนเครื่องจักรที่กระทรวงอุตสาหกรรม

ตามรายงานการประชุมคณะกรรมการครั้งที่ 9/2551 เมื่อวันที่ 27 ธันวาคม 2551 มีมติอนุมัติให้ เข้าซื้อหุ้นสามัญในบริษัทไทย เนชั่นแนล โพรดักท์ จำกัด จำนวน 26,100.60 ล้านหุ้น มูลค่าหุ้นละ 0.01 คิด เป็นสัดส่วนร้อยละ 100 ของหุ้นสามัญที่ออก ในราคาไม่เกิน 650.00 ล้านบาท ซึ่งที่ปรึกษาทางการเงินอิสระ ได้มีความเห็นว่ารายการเข้าลงทุนดังกล่าวมีความเหมาะสมผล และเป็นประโยชน์ต่อบริษัทในอนาคต โดย มีการประเมินราคาหุ้นของบริษัทดังกล่าวด้วยวิธีมูลค่าปัจจุบันของกระแสเงินสดสุทธิโดยให้ราคาที่เหมาะสม เท่ากับ 687.85 ล้านบาท

ตามรายงานการประชุมคณะกรรมการครั้งที่ 1/2552 เมื่อวันที่ 27 กุมภาพันธ์ 2552 ที่ประชุมมีการแจ้งความคืบหน้าในการเข้าลงทุนในบริษัท ไทย เนชั่นเนล โปรดัคท์ จำกัด ว่าตามที่คณะกรรมการได้มอบหมายให้ประธานกรรมการบริหารหรือกรรมการผู้จัดการไปเจรจาต่อรองกับผู้ขาย โดยกำหนดวงเงินมูลค่าการลงทุนสูงสุดไม่เกิน 650.00 ล้านบาท ตามรายงานการประชุมคณะกรรมการครั้งที่ 9/2551 เมื่อวันที่ 27 ธันวาคม 2551 ทั้งนี้ผลการเจรจาต่อรองกับผู้ขายได้ตกลงราคากันที่ 635.00 ล้านบาท และได้ดำเนินการจัดทำเอกสารแก้ไขบันทึกข้อตกลงความเข้าใจกับทุกฝ่ายที่เกี่ยวข้องเรียบร้อยแล้ว ปัจจุบันบริษัทอยู่ระหว่างการจัดหาแหล่งเงินสนับสนุนจากสถาบันการเงิน เพื่อใช้ในการชำระราคาค่าหุ้น และเพื่อใช้เป็นเงินทุนหมุนเวียนการดำเนินธุรกิจโครงการดังกล่าว

ตามรายงานการประชุมคณะกรรมการครั้งที่ 3/2552 เมื่อวันที่ 14 พฤษภาคม 2552 ที่ประชุมมีการแจ้งความคืบหน้าในการเข้าลงทุนใน บริษัท ไทย เนชั่นเนล โปรดัคท์ จำกัด ว่าบริษัทฯ อยู่ระหว่างการจัดหาแหล่งสนับสนุนจากสถาบันการเงิน ซึ่งวงเงินสินเชื่อที่บริษัทฯ คาดว่าจะได้รับนั้น ไม่เหมาะสมกับจำนวนเงินที่บริษัทฯ ต้องจ่ายชำระในส่วนที่เหลือของการเข้าลงทุนในบริษัทดังกล่าว ซึ่งบริษัทฯ ได้เสนอให้สถาบันการเงินพิจารณาประเมินราคาสินทรัพย์ของบริษัท ไทย เนชั่นเนล โปรดัคท์ จำกัด ใหม่ เพื่อพิจารณาวงเงินสินเชื่อใหม่ให้แก่บริษัทฯ

ต่อมาบริษัทฯ ได้รับการเสนอวงเงินสินเชื่อจากสถาบันการเงินตามหนังสือลงวันที่ 13 สิงหาคม 2552 ซึ่งวงเงินสินเชื่อดังกล่าวไม่เหมาะสมกับเงินลงทุนส่วนที่เหลือที่บริษัทฯ ต้องจ่ายเพื่อการลงทุน บริษัทฯ จึงได้ออกหนังสือขอรับการสนับสนุนทางการเงิน ลงวันที่ 14 สิงหาคม 2552 โดยบริษัทฯ ได้ขอให้สถาบันการเงินพิจารณาวงเงินสินเชื่อใหม่ให้แก่บริษัทฯ ใหม่ ปัจจุบันอยู่ระหว่างการพิจารณาจากคณะกรรมการของสถาบันการเงินดังกล่าว ซึ่งตามรายงานการประชุมคณะกรรมการครั้งที่ 4/2552 เมื่อวันที่ 14 สิงหาคม 2552 ที่ประชุมจึงมีมติให้ขยายระยะเวลาลงนามในสัญญาซื้อขายหุ้นของบริษัท ไทย เนชั่นเนล โปรดัคท์ จำกัด ออกไปเป็นภายในวันที่ 30 กันยายน 2552 และขยายระยะเวลาการชำระเงินค่าหุ้นที่ซื้อขายออกไป ต่อมาเมื่อวันที่ 15 สิงหาคม 2552 บริษัทฯ และผู้จะขายได้ทำบันทึกข้อตกลงแก้ไขบันทึกความเข้าใจ(ฉบับที่ 4) เกี่ยวกับการขยายระยะเวลาลงนามในสัญญาซื้อขายหุ้นออกไปเป็นภายในวันที่ 30 กันยายน 2552 แล้ว

ตามรายงานการประชุมคณะกรรมการครั้งที่ 5/2552 เมื่อวันที่ 14 พฤศจิกายน 2552 มีมติอนุมัติให้ขยายระยะเวลาลงนามในสัญญาซื้อขายหุ้นของบริษัท ไทย เนชั่นเนล โปรดัคท์ จำกัด ออกไปเป็นภายในวันที่ 28 กุมภาพันธ์ 2553 และขยายระยะเวลาการชำระเงินค่าหุ้นที่ซื้อขายออกไป เนื่องจากบริษัทฯ ยังอยู่ระหว่างการรอผลการพิจารณาอนุมัติวงเงินสินเชื่อตามหนังสือขอรับการสนับสนุนทางการเงินจากสถาบันการเงินแห่งหนึ่ง เพื่อใช้ในการเข้าลงทุนในบริษัทดังกล่าว ต่อมาเมื่อวันที่ 16 พฤศจิกายน 2552 บริษัทฯ และผู้จะขายได้ทำบันทึกข้อตกลงแก้ไขบันทึกความเข้าใจ(ฉบับที่ 5) เกี่ยวกับการขยายระยะเวลาลงนามในสัญญาซื้อขายหุ้นออกไปเป็นภายในวันที่ 28 กุมภาพันธ์ 2553 แล้ว ทั้งนี้บริษัทฯ คาดว่าจะสามารถทราบผลการพิจารณาการสนับสนุนวงเงินสินเชื่อจากสถาบันการเงินภายในเดือนกุมภาพันธ์ 2553

17. เงินค้ำประกันการตั้งซื้อสินค้า

ณ วันที่ 31 ธันวาคม 2552 และ 2551 ทั้งจำนวนเป็นเงินค้ำประกันการตั้งซื้อสินค้า เพื่อเป็นหลักประกันการทำธุรกรรมการซื้อสินค้าระหว่างบริษัทกับผู้จำหน่ายรายใหญ่แห่งหนึ่ง ปัจจุบัน บริษัทฯ ได้หยุดธุรกรรมการตั้งซื้อสินค้ากับผู้จำหน่ายรายดังกล่าวแล้ว และได้ขอคืนเงินค้ำประกันการตั้งซื้อสินค้า ทั้งจำนวนโดยผู้จำหน่ายขอผ่อนชำระ 10 งวดๆ ละ 10.00 ล้านบาท โดยออกเป็นเช็คลงวันที่ล่วงหน้าให้แก่บริษัทฯ เริ่มชำระตั้งแต่เดือนมกราคม 2553 เป็นต้นไป และมีการคิดดอกเบี้ยในอัตราร้อยละ 0.50 ต่อเดือน โดยธุรกรรมดังกล่าวได้รับการอนุมัติจากที่ประชุมคณะกรรมการบริหารครั้งที่ 26/2552 เมื่อวันที่ 29 ธันวาคม 2552

18. สินเชื่อและการค้ำประกัน

บริษัทฯ ได้รับวงเงินสินเชื่อจากธนาคารพาณิชย์ และสถาบันการเงินหลายแห่ง ในรูปวงเงินเบิกเกินบัญชี ทรัสต์รีซีท เงินกู้ยืมระยะสั้น และวงเงินขายลดตั๋วเงิน โดยมีวงเงินรวม ณ วันที่ 31 ธันวาคม 2552 จำนวน 569.00 ล้านบาท และมีวงเงินสำหรับการทำสัญญาซื้อขายเงินตราต่างประเทศล่วงหน้า จำนวน 4.00 ล้านดอลลาร์สหรัฐอเมริกา (ณ วันที่ 31 ธันวาคม 2551 จำนวน 1,066.00 ล้านบาท จำนวน 64.00 ล้านดอลลาร์สหรัฐอเมริกา และมีวงเงินสำหรับการทำสัญญาซื้อขายเงินตราต่างประเทศล่วงหน้า จำนวน 20.00 ล้านดอลลาร์สหรัฐอเมริกา) ซึ่งค้ำประกันโดยการจดจำนองสินค้าคงเหลือและวัตถุดิบบางส่วน ที่ดินพร้อมสิ่งปลูกสร้างของบริษัทฯ ที่ดินพร้อมสิ่งปลูกสร้างของกรรมการ เงินฝากธนาคารของบริษัทฯ เช็ครับลงวันที่ล่วงหน้าของบริษัทฯ และกรรมการค้ำประกัน

19. เงินกู้ยืมระยะสั้นที่ถึงกำหนดชำระ

ณ วันที่ 31 ธันวาคม 2552 เงินกู้ยืมระยะสั้นที่ถึงกำหนดชำระทั้งจำนวนเป็นหนี้จากเจ้าหนี้ ทรัสต์รีซีทที่ถึงกำหนดชำระแล้ว โดยบริษัทฯ อยู่ระหว่างการเจรจาเงื่อนไขการจ่ายชำระกับสถาบันการเงินดังกล่าว

20. เงินเบิกเกินบัญชี และเงินกู้ยืมระยะสั้นจากสถาบันการเงิน

ประกอบด้วย

	ณ วันที่	ณ วันที่
	31 ธันวาคม 2552	31 ธันวาคม 2551
	บาท	บาท
เงินเบิกเกินบัญชี	9,039,583.66	6,530,135.25
เชื่กรับล่วงหน้าขาด	26,100,166.00	22,536,936.00
เจ้าหนี้ทรัสต์รีซีท	-	559,923,996.33
ตั๋วสัญญาใช้เงิน	306,000,000.00	1,023,109,359.14
หัก ค่าธรรมเนียมการจัดการเงินกู้ยืมตัดจำหน่าย	-	(21,290,388.21)
รวม	341,139,749.66	1,590,810,038.51

ณ วันที่ 31 ธันวาคม 2551 ค่าธรรมเนียมการจัดการเงินกู้ยืม เป็นค่าธรรมเนียมที่เกิดจากการจัดการเงินกู้ยืมระยะสั้น เพื่อใช้เป็นเงินทุนหมุนเวียน ระยะเวลา 1 ปี จำนวน 600.00 ล้านบาท และจำนวน 64.00 ล้านเหรียญดอลลาร์สหรัฐอเมริกา โดยจะมีการตัดจ่ายเป็นค่าใช้จ่ายทางการเงินตามวิธีเส้นตรงตลอดช่วงเวลากู้ยืม ระยะเวลา 1 ปี ปัจจุบันบริษัทตัดจ่ายเป็นค่าใช้จ่ายทางการเงินครบถ้วนแล้ว

ณ วันที่ 31 ธันวาคม 2552 และ 2551 บริษัทฯ มีการนำเชื่กรับล่วงหน้าไปขาดให้กับธนาคารพาณิชย์ มีอัตราดอกเบี้ยร้อยละ 5.87 ต่อปีและ 6.75 – 7.25 ต่อปี ตามลำดับ

ณ วันที่ 31 ธันวาคม 2551 เจ้าหนี้ทรัสต์รีซีท มีอัตราดอกเบี้ยร้อยละ 2.10 – 9.25 ต่อปี ซึ่งกรรมสิทธิ์ของสินค้าที่ซื้อจากการทำสัญญาทรัสต์รีซีทยังคงเป็นของธนาคารพาณิชย์จนกว่าจะมีการจ่ายชำระเจ้าหนี้ทรัสต์รีซีทให้แก่ธนาคารพาณิชย์ ณ วันที่ 31 ธันวาคม 2552 เจ้าหนี้ทรัสต์รีซีทจำนวน 220.24 ล้านบาท เป็นเจ้าหนี้ทรัสต์รีซีทที่ถึงกำหนดชำระแล้ว บริษัทฯ จึงได้แสดงเป็นเงินกู้ยืมระยะสั้นที่ถึงกำหนดชำระแล้วทั้งจำนวน ตามหมายเหตุ 19

ณ วันที่ 31 ธันวาคม 2552 เงินกู้ยืมระยะสั้นในรูปตั๋วสัญญาใช้เงินส่วนหนึ่งจำนวน 289.87 ล้านบาท ลดลงจากการแปลงเป็นหนี้เงินกู้ยืมระยะยาว ตามหมายเหตุ 22

ณ วันที่ 31 ธันวาคม 2552 และ 2551 เงินกู้ยืมระยะสั้นในรูปตั๋วสัญญาใช้เงินมีอัตราดอกเบี้ยร้อยละ 4.00 – 5.87 ต่อปีและ 5.50 – 7.25 ต่อปี ตามลำดับ

เงินกู้ยืมระยะสั้นจากสถาบันการเงินข้างต้น มีหลักทรัพย์ค้ำประกัน ตามหมายเหตุ 18

21. หนี้สินภายใต้สัญญาเช่าการเงิน - สุทธิ

ประกอบด้วย

	ณ วันที่
	31 ธันวาคม 2552
	บาท
หนี้สินภายใต้สัญญาเช่าการเงิน	1,649,901.00
<u>หัก</u> ดอกผลเช่าซื้อรอดับบัญชี	(193,911.53)
ส่วนที่ถึงกำหนดชำระภายในหนึ่งปี	(310,706.22)
สุทธิ	<u>1,145,283.25</u>

ณ วันที่ 31 ธันวาคม 2552 บริษัทฯ มีสินทรัพย์ภายใต้สัญญาเช่าการเงินประเภทยานพาหนะ โดยมีมูลค่าสุทธิตามบัญชี เป็นจำนวน 1.82 ล้านบาท โดยบริษัทฯ จะได้รับโอนกรรมสิทธิ์ในสินทรัพย์ดังกล่าว เมื่อได้จ่ายชำระหนี้แก่เจ้าหนี้ตามสัญญาเช่าการเงินครบถ้วนแล้ว

22. เงินกู้ยืมระยะยาวจากสถาบันการเงิน - สุทธิ

ประกอบด้วย

	ณ วันที่	ณ วันที่
	31 ธันวาคม 2552	31 ธันวาคม 2551
	บาท	บาท
เงินกู้ยืมระยะยาวจากสถาบันการเงิน	281,765,043.66	29,250,000.00
<u>หัก</u> ส่วนที่ถึงกำหนดชำระภายในหนึ่งปี	(60,000,000.00)	(9,000,000.00)
สุทธิ	<u>221,765,043.66</u>	<u>20,250,000.00</u>

การเปลี่ยนแปลงของเงินกู้ยืมระยะยาว สำหรับปี สิ้นสุดวันที่ 31 ธันวาคม 2552 และ 2551 มีดังนี้

	31 ธันวาคม 2552	31 ธันวาคม 2551
	บาท	บาท
ยอดคงเหลือต้นงวด	29,250,000.00	38,250,000.00
แปลงจากเงินกู้ยืมระยะสั้นเป็นระยะยาว	289,865,043.66	-
จ่ายคืนระหว่างงวด	(37,350,000.00)	(9,000,000.00)
ยอดคงเหลือปลายงวด	<u>281,765,043.66</u>	<u>29,250,000.00</u>

ณ วันที่ 31 ธันวาคม 2552 ส่วนหนึ่งวงเงินจำนวน 289.87 ล้านบาท ชำระแล้วคงเหลือจำนวน 261.52 ล้านบาท เป็นเงินกู้ยืมระยะยาวที่เกิดจากการทำสัญญาปรับปรุงโครงสร้างหนี้กับเจ้าหนี้สถาบันการเงินเมื่อวันที่ 25 พฤษภาคม 2552 โดยสถาบันการเงินกำหนดให้บริษัทต้องจัดหาหลักทรัพย์มาค้ำประกันเพิ่มเติมให้แล้วเสร็จภายในเดือนมีนาคม 2553 และมีเงื่อนไขในการชำระดังนี้

งวดการจ่ายชำระ	ผ่อนชำระ เงินต้นงวดละ (ล้านบาท)	อัตราดอกเบี้ยร้อยละ (ต่อปี)
เมษายน 2552 – กรกฎาคม 2552	5.00	MLR-1
สิงหาคม 2552	-	MLR-1
กันยายน 2552 – มีนาคม 2553	2.00	MLR-1
เมษายน 2553 – ตุลาคม 2555	5.00	MLR+1
พฤศจิกายน 2555 – ธันวาคม 2556	5.00	MLR
มกราคม 2557	ที่เหลือทั้งหมด	MLR

ณ วันที่ 31 ธันวาคม 2552 และ 2551 บริษัทฯ มีเงินกู้ยืมจากสถาบันการเงินแห่งหนึ่งวงเงินกู้จำนวน 45.00 ล้านบาท ชำระแล้วคงเหลือจำนวน 20.25 ล้านบาท และจำนวน 29.25 ล้านบาท ตามลำดับ ซึ่งมีกำหนดจ่ายคืนเงินต้นทุกเดือน จำนวน 60 งวด โดยชำระงวดละ 0.75 ล้านบาท เริ่มชำระงวดแรกวันที่ 30 เมษายน 2550 กำหนดชำระดอกเบี้ยทุกเดือน โดยมีการคิดดอกเบี้ยอัตรา MLR ซึ่งมีอัตราดอกเบี้ยเทียบเท่าร้อยละ 4.85 – 5.85 ต่อปี และร้อยละ 6.75 – 7.25 ต่อปี ตามลำดับ

เงินกู้ยืมระยะยาวข้างต้นค้ำประกันโดยการจดจำนองที่ดินพร้อมสิ่งปลูกสร้างของบริษัทฯ และกรรมการบริษัทฯ ตามหมายเหตุ 18

23. ทุนเรือนหุ้น

ทุนจดทะเบียนและทุนที่ออกและเรียกชำระหุ้นสามัญ มีการเคลื่อนไหว ดังนี้

	ราคาตาม วันที่ 31 ธันวาคม 2552		ราคาตาม วันที่ 31 ธันวาคม 2551		
	มูลค่าหุ้น (บาท)	จำนวนหุ้น (พันหุ้น)	มูลค่าหุ้น (บาท)	จำนวนหุ้น (พันหุ้น)	มูลค่า (พันบาท)
ทุนจดทะเบียน					
หุ้นสามัญต้นงวด	0.10	15,000,000	1,500,000	1.00	1,000,000
หัก หุ้นสามัญลดลง	0.10	(5,000,000)	(500,000)	-	-
บวก ออกหุ้นเพิ่ม		-	-	0.10	5,000,000
เปลี่ยนแปลงมูลค่าหุ้น	0.10	-	-	9,000,000	-
หุ้นสามัญสิ้นงวด	0.10	10,000,000	1,000,000	0.10	15,000,000

	ราคาตาม วันที่ 31 ธันวาคม 2552			ราคาตาม วันที่ 31 ธันวาคม 2551		
	มูลค่าหุ้น (บาท)	จำนวนหุ้น (พันหุ้น)	มูลค่าหุ้น (บาท)	มูลค่าหุ้น (บาท)	จำนวนหุ้น (พันหุ้น)	มูลค่า (พันบาท)
ทุนจดทะเบียน						
หุ้นสามัญต้นงวด	0.10	10,000,000	1,000,000	1.00	500,000	500,000
<u>บวก</u> ออกหุ้นเพิ่ม		-	-	1.00	500,000	500,000
เปลี่ยนแปลงมูลค่าหุ้น	0.10	-	-		9,000,000	-
หุ้นสามัญสิ้นงวด	0.10	10,000,000	1,000,000	0.10	10,000,000	1,000,000

ตามรายงานการประชุมคณะกรรมการครั้งที่ 8/2550 เมื่อวันที่ 24 ตุลาคม 2550 และรายงานการประชุมวิสามัญผู้ถือหุ้นครั้งที่ 1/2550 เมื่อวันที่ 14 ธันวาคม 2550 มีมติเป็นเอกฉันท์ให้เพิ่มทุนจดทะเบียนอีก 500 ล้านหุ้นเป็น 1,000 ล้านหุ้น โดยออกหุ้นสามัญใหม่จำนวน 500 ล้านหุ้น มูลค่าหุ้นละ 1.00 บาท เพื่อเสนอขายให้ผู้ถือหุ้นเดิมในสัดส่วน 1 หุ้นเดิมต่อ 1 หุ้นใหม่ในราคาหุ้นละ 2 บาท โดยมีวัตถุประสงค์ในการใช้คืนเงินกู้ระยะสั้นต่อสถาบันการเงินประมาณ 300.0 ล้านบาท ส่วนที่เหลือใช้เป็นเงินทุนหมุนเวียนของบริษัทเพื่อรองรับการเจริญเติบโตทางธุรกิจในอนาคต บริษัทฯ ได้จดทะเบียนเพิ่มทุนกับกระทรวงพาณิชย์เรียบร้อยแล้วเมื่อวันที่ 27 ธันวาคม 2550

เมื่อวันที่ 21 มีนาคม 2551 บริษัทฯ ได้จำหน่ายหุ้นสามัญเพิ่มทุนที่เสนอขายให้ผู้ถือหุ้นเดิมจำนวน 500 ล้านหุ้น มูลค่าหุ้นละ 2.0 บาท เป็นจำนวนเงิน 1,000 ล้านบาท มีส่วนเกินมูลค่าหุ้นจำนวน 499.50 ล้านบาท (สุทธิจากค่าใช้จ่ายในการจัดจำหน่ายหุ้นจำนวน 0.5 ล้านบาท)

ตามรายงานการประชุมสามัญผู้ถือหุ้นประจำปี 2551 เมื่อวันที่ 30 เมษายน 2551 มีมติเป็นเอกฉันท์ให้เปลี่ยนแปลงมูลค่าหุ้นสามัญที่ตราไว้ของบริษัทจากเดิมมูลค่าหุ้นละ 1.00 บาท เป็นมูลค่าหุ้นละ 0.10 บาท ทำให้หุ้นสามัญของบริษัทเพิ่มขึ้นจากเดิม 1,000.0 ล้านหุ้น เป็น 10,000.0 ล้านหุ้น บริษัทฯ ได้ดำเนินการจดทะเบียนเปลี่ยนแปลงมูลค่าหุ้น และจำนวนหุ้นของบริษัทพร้อมทั้งแก้ไขหนังสือบริคณห์สนธิต่อกรมพัฒนาธุรกิจการค้า กระทรวงพาณิชย์เรียบร้อยแล้ว เมื่อวันที่ 2 พฤษภาคม 2551

ตามรายงานการประชุมวิสามัญผู้ถือหุ้นครั้งที่ 1/2551 เมื่อวันที่ 26 มิถุนายน 2551 มีมติเป็นเอกฉันท์อนุมัติการเพิ่มทุนจดทะเบียนจากเดิม 10,000 ล้านหุ้น เป็น 15,000 ล้านหุ้น โดยออกหุ้นสามัญใหม่จำนวน 5,000 ล้านหุ้น มูลค่าหุ้นละ 0.10 บาท โดยมีวัตถุประสงค์เพื่อรองรับการออกไปสำคัญแสดงสิทธิที่จะซื้อหุ้นสามัญ 5,000 ล้านหน่วย บริษัทฯ ได้จดทะเบียนเพิ่มทุนกับกระทรวงพาณิชย์เรียบร้อยแล้วเมื่อวันที่ 10 กรกฎาคม 2551

ตามรายงานการประชุมสามัญผู้ถือหุ้นประจำปี 2552 เมื่อวันที่ 30 เมษายน 2552 มีมติอนุมัติดังนี้

- อนุมัติยกเลิกการออกและเสนอขายใบสำคัญแสดงสิทธิที่จะซื้อหุ้นสามัญของบริษัทครั้งที่ 1 จำนวน 5,000 ล้านหน่วย ให้แก่ผู้ถือหุ้นสามัญของบริษัทตามสัดส่วนการถือหุ้นในอัตราส่วน 2 หุ้นสามัญต่อ 1 ใบสำคัญแสดงสิทธิ โดยไม่คิดมูลค่า ซึ่งเป็นมติที่เคยได้รับการอนุมัติจากการประชุมวิสามัญผู้ถือหุ้นครั้งที่ 1/2551 เมื่อวันที่ 26 มิถุนายน 2551 เนื่องจากวิกฤตเศรษฐกิจทางการเงินที่เกิดขึ้นทั่วโลก ส่งผลให้ดัชนีตลาดหลักทรัพย์ทั่วโลก ซึ่งรวมถึงประเทศไทยมีการปรับตัวค่อนข้างมาก ประกอบกับราคาหุ้นของบริษัทที่ปรับตัวลดลงอย่างต่อเนื่อง จึงทำให้การระดมทุนผ่านการออกใบสำคัญแสดงสิทธิไม่คุ้มค่า และไม่เกิดประโยชน์สูงสุดต่อบริษัท และผู้ถือหุ้นในสถานการณ์ปัจจุบัน
- อนุมัติลดทุนจดทะเบียนของบริษัทจาก 1,500 ล้านบาท เป็น 1,000 ล้านบาท โดยลดหุ้นสามัญจำนวน 5,000 ล้านหุ้น มูลค่าหุ้นละ 0.10 บาท เนื่องจากการยกเลิกการออก และเสนอขายใบสำคัญแสดงสิทธิที่จะซื้อหุ้นสามัญของบริษัทครั้งที่ 1 จำนวน 5,000 ล้านหน่วย ให้แก่ผู้ถือหุ้นเดิมของบริษัทตามสัดส่วนการถือหุ้น โดยบริษัทได้แก้ไขหนังสือบริคณห์สนธิต่อกรมพัฒนาธุรกิจการค้า กระทรวงพาณิชย์เรียบร้อยแล้ว

24. กำไร(ขาดทุน)ต่อหุ้นขั้นพื้นฐาน

สำหรับปี สิ้นสุดวันที่ 31 ธันวาคม 2551 บริษัทฯ คำนวณจำนวนหุ้นสามัญเฉลี่ยถ่วงน้ำหนัก ดังนี้

วันที่	จำนวนหุ้นที่ออก และเรียกชำระแล้ว(หุ้น)	จำนวนวัน	จำนวนหุ้นถ่วงน้ำหนัก (หุ้น)
1 ม.ค. 51 - 21 มี.ค. 51	5,000,000,000	81	405,000,000,000
22 มี.ค. 51 - 31 ธ.ค. 51	10,000,000,000	285	2,850,000,000,000
		366	3,255,000,000,000
จำนวนหุ้นสามัญเฉลี่ยถ่วงน้ำหนัก (หุ้น)			8,893,442,623

สำหรับปี สิ้นสุดวันที่ 31 ธันวาคม 2551 คำนวณกำไร (ขาดทุน) ต่อหุ้นขั้นพื้นฐาน ดังนี้

	สำหรับปี สิ้นสุดวันที่ 31 ธันวาคม 2551
กำไร(ขาดทุน)สุทธิ (บาท)	(204,565,377.20)
จำนวนหุ้นสามัญเฉลี่ยถ่วงน้ำหนัก (หุ้น)	8,893,442,623
กำไร(ขาดทุน)ต่อหุ้นขั้นพื้นฐาน(บาท)	(0.023)

25. คำตอบแทนผู้บริหาร

คำตอบแทนผู้บริหารนี้เป็นผลประโยชน์ที่จ่ายให้แก่ผู้บริหารและกรรมการของบริษัทฯ ประกอบด้วยคำตอบแทนที่เป็นตัวเงิน ได้แก่ เงินเดือน ผลประโยชน์ที่เกี่ยวข้อง ซึ่งรวมไปถึงผลประโยชน์ตอบแทนในรูปอื่น ทั้งนี้ผู้บริหารของบริษัท หมายถึง บุคคลที่กำหนดตามกฎหมายว่าด้วยหลักทรัพย์และตลาดหลักทรัพย์

26. รายได้อื่นจากการรับชำระหนี้จากผู้บริหารแทนลูกหนี้การค้า

รายได้อื่นจากการรับชำระหนี้จากผู้บริหารแทนลูกหนี้การค้าเกิดจากการที่บริษัทไม่สามารถเรียกชำระหนี้จากลูกหนี้การค้ารายหนึ่งจำนวน 180.07 ล้านบาท เมื่อเดือนกุมภาพันธ์ 2550 ซึ่งบริษัทฯ ได้บันทึกค่าเผื่อนี้สงสัยจะสูญตั้งจำนวนแล้ว ทั้งนี้ประธานกรรมการบริหารของบริษัทฯ แสดงความรับผิดชอบขอชดเชยความเสียหายให้แก่บริษัท เนื่องจากคณะกรรมการบริหารเป็นผู้อนุมัติวงเงินการขายสินค้าให้แก่ลูกหนี้การค้าดังกล่าว โดยมีเงื่อนไขผ่อนชำระให้แก่บริษัทเป็นงวด ๆ จนกว่าบริษัทจะได้รับชำระคืนเต็มจำนวนพร้อมดอกเบี้ยในอัตราร้อยละ 8 ต่อปี ซึ่งเป็นไปตามรายงานการประชุมคณะกรรมการ ครั้งที่ 3/2550 เมื่อวันที่ 24 เมษายน 2550 โดยบริษัทฯ จะบันทึกรับรู้จำนวนเงินที่ได้รับชำระหนี้ในแต่ละงวดจากประธานกรรมการบริหารเป็นรายได้อื่นภายใต้บัญชี “รายได้อื่นจากการรับชำระหนี้จากผู้บริหารแทนลูกหนี้การค้า” ทั้งนี้จนถึงเดือน พฤศจิกายน 2551 บริษัทฯ ได้รับชำระหนี้เงินต้นและดอกเบี้ยรวมเป็นผลสะสมทั้งสิ้น 120.00 ล้านบาท โดยในเดือนพฤศจิกายน 2551 การดำเนินคดีกับลูกหนี้รายดังกล่าวมีข้อยุติ โดยลูกหนี้มีการทำสัญญาประนีประนอมยอมความกับบริษัทในชั้นศาล โดยขอผ่อนชำระหนี้ให้บริษัทเป็นจำนวน 64 ล้านบาท จำนวน 37 งวด สำหรับมูลหนี้ส่วนที่เหลือจำนวน 116.07 ล้านบาทให้ตัดทิ้ง นอกจากนี้แล้ว ตามรายงานการประชุมคณะกรรมการ ครั้งที่ 8/2551 เมื่อวันที่ 13 พฤศจิกายน 2551 ที่ประชุมมีมติเห็นว่าเมื่อลูกหนี้มีความประสงค์ที่จะประนอมหนี้กับบริษัทอย่างชัดเจนแล้ว และประธานกรรมการบริหารได้แสดงความรับผิดชอบต่อความเสียหายของบริษัทและผู้ถือหุ้น โดยได้ผ่อนชำระหนี้ให้แก่บริษัททั้งเงินต้น และดอกเบี้ยเป็นจำนวนเงิน 120 ล้านบาท ซึ่งเป็นจำนวนเงินที่มากพอสมควร และเมื่อนำมารวมกับยอดหนี้ที่ลูกหนี้ต้องมาชำระตามการประนอมหนี้แล้วเป็นยอดรวมจำนวนไม่น้อยกว่ามูลหนี้เดิม 180.07 ล้านบาท ที่ประชุมจึงมีมติให้ประธานกรรมการบริหารหยุดการผ่อนชำระหนี้ให้แก่บริษัท ตั้งแต่งวดเดือนพฤศจิกายน 2551 เป็นต้นไป

27. ภาษีเงินได้

สำหรับปี สิ้นสุดวันที่ 31 ธันวาคม 2552 และ 2551 บริษัทฯ กำหนดภาษีเงินได้นิติบุคคลในอัตราร้อยละ 25 ซึ่งเป็นไปตามพระราชกฤษฎีกา ฉบับที่ 475 ให้ลดอัตรากำไรสุทธิสำหรับบริษัทที่เป็นบริษัทจดทะเบียนตามกฎหมายว่าด้วยหลักทรัพย์และตลาดหลักทรัพย์ ทั้งนี้เฉพาะกำไรสุทธิในส่วนที่ไม่เกิน 300 ล้านบาท เป็นเวลาสามรอบระยะเวลาบัญชีต่อเนื่องกันนับตั้งแต่รอบระยะเวลาบัญชีแรกที่เริ่มในหรือหลังวันที่ 1 มกราคม 2551 ทั้งนี้การคำนวณภาษีเงินได้คำนวณจากกำไรสุทธิทางบัญชี ภายหลังจากกลับรายการปรับปรุงตามประมวลรัษฎากร ซึ่งส่วนใหญ่ได้แก่รายการหนี้สงสัยจะสูญ และขาดทุนจากมูลค่าสินค้าคงเหลือลดลง เป็นต้น

28. ค่าใช้จ่ายตามลักษณะ

รายการค่าใช้จ่ายแบ่งตามลักษณะ ประกอบด้วยรายการค่าใช้จ่ายที่สำคัญ ดังนี้

	สำหรับปี สิ้นสุดวันที่ 31 ธันวาคม	
	2552	2551
	บาท	บาท
การเปลี่ยนแปลงในสินค้าสำเร็จรูป	825,982,405.18	(651,548,271.18)
วัตถุดิบใช้ไป	2,220,087,368.88	3,374,725,659.35
มูลค่าซื้อสินค้าสำเร็จรูปเพื่อขาย	994,834,501.37	1,510,309,229.92
ขาดทุนจากมูลค่าสินค้าคงเหลือลดลง(รายการ โอนกลับ)	(233,302,031.09)	257,141,655.12
ค่าใช้จ่ายพนักงาน	22,809,180.15	27,702,223.48
ค่าเสื่อมราคา	32,894,338.69	34,681,635.19
ขาดทุนจากการค้ำยค่าที่ดินที่ไม่ใช้ดำเนินงาน	-	5,502,000.00
หนี้สงสัยจะสูญได้รับคืน	(25,724,410.00)	(2,000,000.00)
ขาดทุนจากอัตราแลกเปลี่ยน	-	16,447,577.73
ขาดทุนจากการจำหน่ายเงินลงทุนในหลักทรัพย์เพื่อค้า	-	35,424,622.34
ขาดทุนไม่เกิดขึ้นจริงจากเงินลงทุนในหลักทรัพย์เพื่อค้า	97,110.00	307,515.00
ค่าใช้จ่ายในการขาย	26,745,468.50	32,232,989.30
ค่าใช้จ่ายอื่นๆ	65,212,312.68	86,360,778.36
รวม	<u>3,929,636,244.36</u>	<u>4,727,287,614.61</u>

29. กองทุนสำรองเลี้ยงชีพ

บริษัทฯ มีการจัดตั้งกองทุนสำรองเลี้ยงชีพพนักงาน โดยพนักงานต้องจ่ายเงินสะสม และบริษัทฯ ต้องจ่ายเงินสมทบเข้ากองทุนในอัตราร้อยละ 2 ของค่าจ้างต่อเดือน ตามข้อบังคับของกองทุนสำรองเลี้ยงชีพพนักงาน และมีผู้จัดการกองทุนภายนอกเป็นผู้บริหารกองทุนดังกล่าว โดยบริษัทฯ มีการจ่ายเงินกองทุนสำรองเลี้ยงชีพพนักงาน สำหรับปี สิ้นสุดวันที่ 31 ธันวาคม 2552 และ 2551 เป็นจำนวนเงิน 0.22 ล้านบาท และจำนวน 0.25 ล้านบาท ตามลำดับ

30. การเสนอข้อมูลทางการเงินจำแนกตามส่วนงาน

บริษัทฯ ดำเนินกิจการในส่วนงานธุรกิจ คือ จำหน่ายวัตถุดิบประเภทเหล็กม้วน เหล็กสลิท และเหล็กบิลเล็ต และจำหน่ายสินค้าสำเร็จรูปประเภทท่อเหล็ก และเหล็กรูปพรรณ และดำเนินธุรกิจในส่วนงานทางภูมิศาสตร์เดียว คือ ประเทศไทย ดังนั้นรายได้ กำไรและสินทรัพย์ทั้งหมดที่แสดงในงบการเงินจึงเกี่ยวกับส่วนงานธุรกิจ และส่วนงานทางภูมิศาสตร์ตามที่กล่าวไว้

ข้อมูลเกี่ยวกับการดำเนินงานตามประเภทส่วนงานทางธุรกิจของบริษัทฯ มีดังนี้

(หน่วย : พันบาท)

	สำหรับปี สิ้นสุดวันที่ 31 ธันวาคม 2552			รวม
	ธุรกิจจำหน่าย วัตถุดิบ	ธุรกิจผลิตและ จำหน่าย สินค้าสำเร็จรูป	ธุรกิจอื่น	
รายได้	968,445	3,011,734	5,391	3,985,570
กำไร(ขาดทุน)จากการดำเนินงาน	45,627	70,441	(1,238)	114,830
รายได้อื่น				49,046
ค่าใช้จ่ายส่วนกลาง				(58,896)
ต้นทุนทางการเงิน				(81,603)
กำไร(ขาดทุน)สำหรับงวด				23,377
สินทรัพย์รวม				2,569,710

(หน่วย : พันบาท)

	สำหรับปี สิ้นสุดวันที่ 31 ธันวาคม 2551			รวม
	ธุรกิจจำหน่าย วัตถุดิบ	ธุรกิจผลิตและ จำหน่าย สินค้าสำเร็จรูป	ธุรกิจอื่น	
รายได้	1,752,063	2,790,806	7,783	4,550,652
กำไร(ขาดทุน)จากการดำเนินงาน	(73,450)	60,146	1,718	(11,586)
รายได้อื่น				103,430
ค่าใช้จ่ายส่วนกลาง				(165,049)
ต้นทุนทางการเงิน				(131,360)
กำไร(ขาดทุน)สำหรับงวด				(204,565)
สินทรัพย์รวม				3,246,197

31. ภาระผูกพันและหนี้สินที่อาจจะเกิดขึ้น

31.1 นอกจากหนี้สินที่ปรากฏในงบการเงินแล้ว ณ วันที่ 31 ธันวาคม 2552 และ 2551 บริษัทฯ ยังมีภาระผูกพัน และหนี้สินที่อาจจะเกิดขึ้นกับธนาคารพาณิชย์ ดังนี้

	ณ วันที่ 31 ธันวาคม 2552	ณ วันที่ 31 ธันวาคม 2551
- Letters of Credit		
วงเงิน 223.0 ล้านบาท ทั่วไป	220.24 ล้านบาท	223.00 ล้านบาท
วงเงิน 600.0 ล้านบาท ทั่วไป	ยกเลิกวงเงิน	597.11 ล้านบาท
วงเงิน 64.0 ล้านดอลลาร์สหรัฐอเมริกา ทั่วไป	ยกเลิกวงเงิน	15.96 ล้านดอลลาร์ สหรัฐอเมริกา
- หนังสือค้ำประกันไฟฟ้า	2.83 ล้านบาท	2.83 ล้านบาท

31.2 บริษัทฯ มีภาระผูกพันตามสัญญาเช่า ดังนี้

31.2.1 บริษัทฯ มีภาระผูกพันจากการทำสัญญาเช่าที่ดิน สัญญาเช่าช่วงพื้นที่อาคาร สัญญาเช่ารถบรรทุก สัญญาเช่ารถยนต์ กับบุคคล บริษัทอื่น และบริษัทที่เกี่ยวข้องกัน หลายสัญญา โดยมีอัตราค่าเช่าและค่าบริการแต่ละสัญญาในอัตราเดือนละ 22,000.00 บาท – 250,000.00 บาท ณ วันที่ 31 ธันวาคม 2552 และ 2551 มีมูลค่าค่าเช่าทั้งสิ้นที่ต้องจ่ายชำระจนครบสัญญา ดังนี้

	ณ วันที่ 31 ธันวาคม 2552	ณ วันที่ 31 ธันวาคม 2551
	พันบาท	พันบาท
ระยะเวลาไม่เกิน 1 ปี	4,967	7,752
ระยะเวลามากกว่า 1 ปี – 5 ปี	3,234	14,432

31.2.2 ณ วันที่ 31 ธันวาคม 2551 บริษัทฯ มีภาระผูกพันจากการทำสัญญาบริการดูแลรักษาสินค้าที่มีการนำเข้ามาจากต่างประเทศ เพื่อจำหน่ายต่อบริษัทอื่นแห่งหนึ่ง สัญญามีอายุ 1 ปี โดยมีค่าบริการ 2 วงเงินคือ รายเดือน เดือนละ 5,000.00 ดอลลาร์สหรัฐอเมริกา และค่าบริการรายสัปดาห์ละ 1,500 ดอลลาร์สหรัฐอเมริกา หากในกรณีที่สินค้านำเข้ามาแล้ว มีระยะเวลาเก็บรักษาเกินกว่า 7 วัน จะต้องจ่ายค่าบริการเป็นรายเดือนละ 2,500 - 3,500 ดอลลาร์สหรัฐอเมริกา (ณ วันที่ 31 ธันวาคม 2552 บริษัทฯ มีภาระผูกพันเพียงแก่ค่าบริการรายสัปดาห์ละ 1,500 ดอลลาร์สหรัฐอเมริกา หากในกรณีที่สินค้านำเข้ามาแล้ว มีระยะเวลาเก็บรักษาเกินกว่า 7 วัน จะต้องจ่ายค่าบริการเป็นรายเดือนละ 2,500 - 3,500 ดอลลาร์สหรัฐอเมริกา)

- 31.3 บริษัทฯ มีภาระผูกพันตามสัญญาจ้างเหมาแรงงานผลิตเหล็กกับบริษัทแห่งหนึ่ง สัญญามีอายุ 1 ปี สิ้นสุดวันที่ 31 สิงหาคม 2553 และ 2552 กำหนดให้มีการต่ออายุโดยอัตโนมัติเป็นเวลา 1 ปี อัตราค่าจ้างเดือนละ 350,000.00 บาท และเมื่อวันที่ 1 เมษายน 2552 มีการเปลี่ยนแปลงอัตราค่าจ้างเป็นเดือนละ 190,000.00 บาท ณ วันที่ 31 ธันวาคม 2552 และ 2551 บริษัทฯ มีมูลค่าค่าจ้างทั้งสิ้นที่ต้องจ่ายชำระจนครบสัญญา จำนวน 1.52 ล้านบาท และ 2.80 ล้านบาท ตามลำดับ

32. เครื่องมือทางการเงิน

32.1 นโยบายการบริหารความเสี่ยงทางการเงิน

บริษัทฯ มีความเสี่ยงจากความผันผวนของอัตราดอกเบี้ยและอัตราแลกเปลี่ยนเงินตราต่างประเทศในตลาด บริษัทฯ ไม่มีนโยบายประกอบธุรกรรมตราสารอนุพันธ์ทางการเงินเพื่อการเก็งกำไรหรือเพื่อการค้า

32.2 ความเสี่ยงจากอัตราดอกเบี้ย

ความเสี่ยงจากอัตราดอกเบี้ยนี้เกิดขึ้นจากความผันผวนของอัตราดอกเบี้ยในอนาคต ซึ่งจะส่งผลกระทบต่อผลการดำเนินงานและกระแสเงินสดของบริษัทฯ ซึ่งมีความเสี่ยงจากอัตราดอกเบี้ยเนื่องจากมีเงินฝากสถาบันการเงิน เงินเบิกเกินบัญชีและเงินกู้ยืมจากธนาคาร และสถาบันการเงิน

บริษัทฯ มีสินทรัพย์ และหนี้สินที่มีความเสี่ยงจากอัตราดอกเบี้ยดังนี้

	จำนวนเงิน		อัตราดอกเบี้ยต่อปี	
	ณ วันที่	ณ วันที่	ณ วันที่	ณ วันที่
	31 ธันวาคม 2552	31 ธันวาคม 2551	31 ธันวาคม 2552	31 ธันวาคม 2551
	<u>ล้านบาท</u>	<u>ล้านบาท</u>	<u>ร้อยละ</u>	<u>ร้อยละ</u>
เงินฝากธนาคารประเภท				
ออมทรัพย์	0.35	13.68	0.25	0.50 - 0.75
ประจำ	-	207.00	-	2.25 - 2.50
เจ้าหน้าที่สตรีซีที	-	559.92	-	2.10 - 9.25
เงินกู้ยืมระยะสั้นจาก				
สถาบันการเงิน	341.14	1,052.18	4.00 - 5.87	5.50 - 7.25
เงินกู้ยืมระยะยาวจาก				
สถาบันการเงิน	281.76	29.25	4.85 - 5.85	6.75 - 7.25

32.3 ความเสี่ยงจากอัตราแลกเปลี่ยน

บริษัทฯ มีความเสี่ยงทางด้านอัตราแลกเปลี่ยนที่เกิดจากการซื้อวัตถุดิบที่นำเข้ามาจากต่างประเทศ ทำให้บริษัทฯ มีความเสี่ยงเกี่ยวกับการเปลี่ยนแปลงในอัตราแลกเปลี่ยนอยู่บ้าง อย่างไรก็ตาม บริษัทฯ จะพิจารณาใช้อนุพันธ์ทางการเงินที่เหมาะสมเพื่อป้องกันความเสี่ยงดังกล่าว เมื่อสถานการณ์อัตราแลกเปลี่ยนมีแนวโน้มที่ไม่มีเสถียรสภาพ

ณ วันที่ 31 ธันวาคม 2552 และ 2551 บริษัทฯ มีหนี้สินที่เป็นเงินตราต่างประเทศ ซึ่งไม่ได้มีการทำสัญญาป้องกันความเสี่ยงด้านอัตราแลกเปลี่ยน ดังนี้

สกุลเงิน	หนี้สินทางการเงิน	
	ณ วันที่	ณ วันที่
	31 ธันวาคม 2552	31 ธันวาคม 2551
ดอลลาร์สหรัฐอเมริกา	-	12,231,953.47

ณ วันที่ 31 ธันวาคม 2552 และ 2551 บริษัทฯ ป้องกันความเสี่ยงจากอัตราแลกเปลี่ยนเงินตราต่างประเทศที่เกิดจากการซื้อสินค้าจากต่างประเทศ โดยการทำสัญญาซื้อเงินตราต่างประเทศล่วงหน้า ดังนี้

	ณ วันที่	ณ วันที่
	31 ธันวาคม 2552	31 ธันวาคม 2551
วงเงินสัญญาซื้อขายเงินตราต่างประเทศล่วงหน้า	4.00 ล้านดอลลาร์ สหรัฐอเมริกา	20.00 ล้านดอลลาร์ สหรัฐอเมริกา
มูลค่าตามสัญญาซื้อเงินตราต่างประเทศ	-	3.73 ล้านดอลลาร์ สหรัฐอเมริกา
มูลค่าตามสัญญาซื้อเงินตราต่างประเทศ	-	131.95 ล้านบาท
มูลค่ายุติธรรม	-	130.28 ล้านบาท

มูลค่ายุติธรรมของสัญญาซื้อเงินตราต่างประเทศล่วงหน้าคำนวณโดยใช้อัตราที่กำหนดโดยธนาคารคู่สัญญาเหล่านั้น ณ วันที่ในงบดุล

32.4 ความเสี่ยงด้านสินเชื่อ

บริษัทฯ มีความเสี่ยงด้านการให้สินเชื่อที่เกี่ยวข้องกับลูกหนี้ อย่างไรก็ตาม เนื่องจากส่วนใหญ่บริษัทฯ จะให้สินเชื่อกับลูกหนี้ที่มีความสามารถในการชำระหนี้ ดังนั้นบริษัทฯ จึงไม่คาดว่า จะได้รับความเสียหายที่เป็นสาระสำคัญจากการเก็บหนี้จากลูกหนี้เหล่านี้นอกเหนือจากส่วนที่ได้ตั้งค่าเผื่อหนี้สงสัยจะสูญไว้แล้ว

32.5 มูลค่ายุติธรรม

เนื่องจากสินทรัพย์ทางการเงิน และหนี้สินทางการเงินส่วนใหญ่จัดประเภทอยู่ระยะสั้น และเงินกู้ยืมมีอัตราดอกเบี้ยใกล้เคียงกับอัตราดอกเบี้ยในตลาด ฝ่ายบริหารของบริษัทฯ เชื่อว่ามูลค่ายุติธรรมของสินทรัพย์ทางการเงินและหนี้สินทางการเงินดังกล่าวจะไม่แตกต่างอย่างเป็นสาระสำคัญกับมูลค่าตามบัญชี

33. การอนุมัติงบการเงิน

งบการเงินนี้ได้รับการอนุมัติให้ออกโดยคณะกรรมการของบริษัทฯ เมื่อวันที่ 22 กุมภาพันธ์

ONE STOP SERVICE
ONE STOP SERVICE

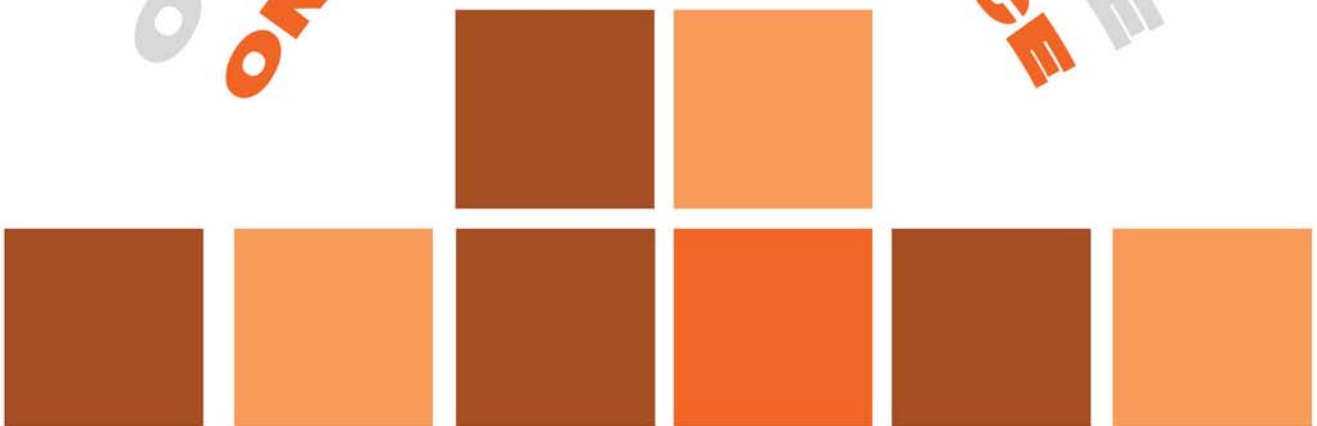

บริษัท ริช เอเชีย สตีล จำกัด (มหาชน)

272 ซอยวัดจันทร์นอก ถนนพระราม 3 แขวงบางค้อแหลม เขตบางค้อแหลม กรุงเทพฯ 10120

โทรศัพท์ (66) (2) 6893636 แฟกซ์ (66) (2) 6893688

<http://www.richasiasteel.com>